Контрольный экземпляр

Массе а мехкий пролетареш, вІашагІкхета!

СЕРДАЛО

СОВЕТСКИ СОЮЗА КОММУНИСТИЧЕСКИ ПАРТЕ НОХЧ-ГІАЛГІАЙ ОБКОМА, НОХЧ-ГІАЛГІАЙ АССР ЛАКХЕХЬАРЧА СОВЕТЕИ МИНИСТРИЙ СОВЕТЕИ ОРГАН

«СВЕТ» Орган Чечено-Ингушского обкома КПСС, Верховного Совета и Совета Министров ЧИАССР

Газет арадувл 1923 шера денз ★ ЕРА, 31 МАЙ, 1990 ШУ. ★ № 64 (7878). ★ Мах 3 кеп.

Нохч-ГІалгІайче: *перестройка наькъагІа*

Нохч - ГІалгІай «Терек» яхача производственни мебельно - дахчан хІамаш еча объединене дукха ха йоацаш болх бе йолаялийтай «ИМА» яха керда лини. Цо участкера дуккхадар дикагІча оагІорахьа хийцад. ХІанз, шозза - кхозза овсаре г І а къахьег цу тІа болх беча мебельщикаша.

ФРГ-ера ера «ИМА» яха лини кара а ерзаяь, цу тІа шаьрра болх бе а цунна наладка е а Іомабеннаб комсомолец Клязьмин Алексейн коммунист Тангиев Бек-Хани. Іалальмате чІоагІа тешал ду цар кердача обрудованена. Производстве цун бехкагІа хьовзам хилар кхера да везаш, болх беш я из, йоах цар.

СУРТА ТІА: (аьрдехьара аьттехьа): «ИМА» яхача лине тІа болх беш ба операторш А. Клязьминн, Б. Тангиевн.

Н. КОБИАШВИЛЕ сурт.

СЕЛХАН.

кердадараш, хоамаш

Керда вахар дулларгда

Дуккхача шерашка чуІе фусамаш йоацаш сагота хьийзаб Ачхой-Мартановски районерча «Лермонтовский» совхоза къахьегамхой. ХІанз из гІулакх тоалуш доагІа.

Лаьтта хьакъоаста а дац, сагота чуІе фусамаш эша нах балха хьанйцар, Іалашбир уж техникаца, гІишлон материалашца. Долче, нах цІенош хьалде болабелар. Укх шера совхозе хьалде лерхІ 1120 квадратни метр хула итт цІа. Боахама низ дІакхоачаргболаш дийтеш из декхар? Из хаттар дир аз совхоза директорга Бажаев Русланага.

— Низ дІакхоачаргба мотт сона, — аьлар цо. — Уж цІенош хьалдераш цар чу бахаргбола нах ма бий. Керттерча дакъе тха совхоза болхлой ба уж. Царна мел эша материально - техниче с к и Іалашо яьй совхозо. Царгара керттера оаха хьадехаш дар да — шу чакхдоаллаш цІенош хьалдаь дахар.

Цу цІеношка баха хайшача наха итт шера хьатакха беза гІишлон материалий мах. Цул тІехьагІа совхоза баланса тІера дІадаргда цІенош, цар шоай доалахьа хургда уж тІаккха. Цу гІулакха болхлой чІоагІа раьза ба. Масала, цІенош хьалдеча дакъа лаца чІоагІа безам болаш хилар ткъо совгІа саг. Царех хьакъоастабир саггота чуІе фусамаш эшаш бараш.

ХІанзле цІеношта лардаш ехка а бьнна, пенаш хьалдотта долаДаьд. цІенош хьалдеча хьатІаозаш я кирпишк, цемент, кхыйола матер и а л а ш. ХІаьта цІенош цаІ шоллагІчоа тара хургдоацаш да. Цу гІулакха духьала бац боахама кулгалхой.

Хьайбай йоаккхо ю

Дика вІашТІехьа а даьккха, доакъар кийде болабеннаб «Самашкинский» совх о з а арендаторашш. Из кхетаде доагІаш а да: укх шера цу боахама планагІа эшаргйолаш я 11 эзар тонн силос, цаІи ахи эзар тонн сенаж, 1,2 эзар тонн йол.

Май бетта юкъ екъаялалехьа силос йолла болабелар уха з а, хІанзлехьа массехк эзар тонн силос елла а бьнна уж. Эггара хьалха из болх дІаболабир ахархочун балхах дика кхеташ вола Бажиев Найна керте латтача кхоалагІча бригадерча арендатораша. Цо хІанзлехьа 110 тонн моша доакъар кийчдаьд. Хьннаре къахьег йоккха опыт йолча комбайнера Бахмадов Халида, механизатораша Майтукаев Сайде, Межиев Руслана, Лабазанов Іийсас, кхычар. Сенаж кийчъяра технологи нийса лелаю ахархоша.

Бригаде 280 гектара тІа дІайийнай хьажкІаш. Уж дика тІа а яьннай. Укх деношка царна макха баккха лерхІаш ба укхаза.

В. КУРБАНОВ.

Доакъар — дуккхагІа

Доакъар кийчдара проблемаш ювдара хетаяь семинар - совещани хилар «Красный пахарь» яха шелковски колхозе. Цига дакъа доацаш бар КПСС райкомин хьалхара секретараш, халкъа депутатий районни Советий председателаш, «Чечингагропром» объединене, районни агропромышленни объединенейи комбинатийн кулгалхой. Семинар - совеща к и яьр вар КПСС обкома шоллагІа секретарь П. Н. Громов.

Гулбеннараша чІоагІа теркам тІабахийта дийцар республике хьайбай продукташ кІезига йоахаш хилар дуккхагІча даькъе боахамий доакъара база эсала хилар, ханнахьа оарцагІа а бьнна кхоачам хиллал а дика а доакъар боахамашка Іалаш ца дар бахьан долаш хиларах дола дешаш, белгалдаьхар гІулакх дІахо тоадара наькъаш.

Семинар - совещани чакхъяьлча колхоза шурий-товарни ферме хилар цига дакъа лоацаш хиннараш. Боахама кулгалхочо Н. Фролова царна йовзийтар силос, сенаж чуйоллара, йол кийчъяра технологи.

РОССИ НИЗ БОЛАШ ХИЛИЙТАРА

МОСКВА, 30 МАЙ. (ТЕЛЕФОНАЦА).

Шийтта дийнахьа болх бьчул тІехьагІа салоІаш ба РСФСР халкъа депутаташ. Цар из бокъо яьккхай демократически хьале Россе кхоане бахьан долаш РСФСР халкъа депутатий хьалхарча Съезде ира къовсам лоаттабьчул тІехьагІа. Тахан уж берригаш Росси ший лоІаме хилийтара тІехьа ба, цудухьа йир цар цун суверенитета хьакъехьа дукха дискуссеш.

ХІара депутато дувцар шийна из мишта хилча бакъхьа хет. Цхьаболчар йоахар суверенитет экономически даьхье хилча кхоачам ба, бакъда, дуккагІчар дІадехар из политически а экономически а хулга. ХІана аьлча, Росси дуккха къамаш даха Іалаьмате бокхха мохк ба, из ниттта дале а, кхыча союзни республикай яраш санна бокъонаш яц цун тахан.

Цу хьакъехьа ший Платформа тІа дийцар альтернативни кІийлен тІа РСФСР халкъа депутатий хьалхарча Съезде хержача РСФСР Лакхехьарча Совета Председателя Ельцин Борис Николаевича.

Съезде хиннача дискуссех массехк дош алар дийхар аз РСФСР халкъа депутатагара, КПСС Веденски райкома шоллагІча секретарагара, СССР йовзонхой союза членагара С.-Хь. НУНУЕВГАРА. Цо аьлар:

— Россейски парламента долча бесса довза деза ший мехкарча дерригача халкъашкара хьал, автономни образованешта эшар-доацар фуд ха деза. Из цунна ца хой, цу дерригне цо йоакхо да йой— Росси из болаш а бахар чІоагІа болаш а хила йиш яц. Цудухьа Россе суверенитетах дувцача хана дувца деза автономни образованей суверенитетах а, хІаьта цу хьакъехьа декларации тІаэца а еза.

Россе а цига дахача халкъий а кхоаненах къамаьлаш деча хана ювргІа шоашкахьа увзабе гІерт цхьабола халкъа депутаташ. Цхьан автономни республика е массехк области социальни а экономически а хьал тоадарах чакхдоалаш дац гІулакх. Россе хьаІайна саггота проблемаш къоастаярга вуга нийса никъ белгалбар да керттера дар.

— Сайт-Хьамзат, нагахьа санна РСФСР халкъа депутатий хьалхарча Съезде къамаьл де хьай аьттув баьлча, фу аргдар Іа?

— Халкъа депутаташтта аз дувцаргдар Нохч-ГІалгІайче геттара халача социальни хьале хиларах, хьабе болх боацаш вай республике итташ эзараш нах хиларах. Мадарра аьлча, индустриально дегІаяьхкача регионашта бийдал а болхлой а лоаттабу моттиг хиннай вай республиках. Селхан хьахинаяц уж еррига проблемаш. Бакъда, Нохч - ГІалгІайче юхаметтаоттайча денз къоаста ца еш хьайоагІа уж. Цул совгІа, кердаяраш Іотіаетталу.

Нагахьа санна Съезде къамаьл де са вІашТІехьа даьле, аз оттадергда ГІалгІай автономи а исторически нийсхо а юхаметтаоттадарах дола дош. Халкъа депутата Богатырев Бембулата даь къамаьл нохчий халкъа цІерагІа хьаллацар хургда цох.

Министерствай а ведомствай а кулгалхошка хоаттаргдар аз: Нохч-ГІалгІайчено фу даьд шоана, додар а доагІар а цунна кач хІана дехк оаша?, аьнна. Ишта а геттара халача экологически хьале йолча вай республике хьалъе беннабар Гудермесски биохимически завод, хІаьта Шелковски районе — атомни электростанци, кхыйола экологически зене производствашш. Нагахьа санна уж а кхыдола а дешаш укхаза, Москве къоастаде тха, халкъа депутатий, вІашТІехьа ца доале, ший дош ала деза Нохч-ГІалгІай АССР Лакхехьарча Совето.

— Сайт-Хьамзат, Съездо мишта тІанйцар РСФСР халкъа депутата Богатырев Бембулата дьа къамаьл?

— Геттара дика тІанйцар, из кхыча тайпара хила йиш йолаш а дацар, хІана аьлча Бембулата дьа къамаьл хьакъхьаьл долаш, корта болаш дар. Къамаьл дьаД алийтар духьа дьадацар из. Цо аьнна хІара дош Бембулата дег чура дена ца Іеш, дерригача халкъа дег чура депутаташ дар. Цудухьа, депутаташа Іалаьмате чІоагІа тІа а йнйцар. Цар дІакхетадир гІалгІашца делаер харцо йолга, пар автономи юхаметтаоттаянза яргйоацилга. Цхьаьккха а белгалдоаккхаргдар аз: сона хетачох, Бембулата мара долчча тайпара доашхаш, нах дІакхетабеш дийцадац гІалгІай автономех, нохчашта а гІалгІашта а тІалоаттадьча Іазапах.

— Сайт-Хьамзат, халкъа депутат хиларах тарра, харжархоша цхьаца дехараш дьа хург ма дий хьога Съезде воагІаш. Уж кхоачашдара фу де кхийнад хьа?

— Бакъдар аьлча, мукъа ха кІезига я депутатий, бе беза болх Іалаьмате дукха ба. ХІаьта а цхьадола хІамаш де аьттув баьнаб са. Масала, халкъа депутатага Аслахановца законагІа йоацаш репрессеш яьчарна йолча Московски ассоциаце хиннав со, цун вице-президентага Ермоленкоца къамаьл хиннад. Нохчашта а гІалгІашта а Іобохьнйтача хана хиннача ше юхаметтаоттадарах дола дош РСФСР халкъа депутатий Съезде а Лакхехьарча Совете а оттаде лерхІ тха депутатски группас.

Россейски Федераце правительствас дош деннад керда производстваш, филналаш хьаеллаш наха болх бе моттигаш хилийта. Республике нохчийн гІалгІайн меттала телерадиоканал хьаеллара, наьна меттала журналаш арахецара хьакъехьа дош оттадаьд.

Уж хІамаш де вІашТІехьдаьнйад са хІанзарчоа, хІаьта де дезараш-м дукха да.

М. БАРАХОЕВ,
тха спецкорр.

ТУРПАЛА ЦІИ-МЕХКАХОЙ ДЕГАШКА

Укх деношка Надтеречни районерча Лоха Неврс доккха цІей хилар. Юрта чувоаллача доккха хоза кийчдьд транспарант латтар. Цу тІа яздьдар «Марша доагІалда шо, хьаьший!», центре — «Цхьаккха вицвеннаваь, цхьакиха дниденнадац», яздьдар. Дукха нах гулбеннабар культура . ЦІенна хьалхашкарча майда тІа. Берригаш хоза кийчбенна, дегаш гІоздьанна бар. Уж уьхаза баьхкабар шоай юртахочоа — Висаитов Мовлида Советски Союза Турпала сийлен цІи ялар дезде.

Цей дІадоладеш района кулгалхой, юртахой, хьаьний хилар турпал вьа а ваьха а цІа дагІача улица тІа. ЦІенаа юхье сайца цхьа юкъ яькхар. Цу ханна райисполкома председателя М. Тазнева Іобийшар Нохч - ГІалгІай АССР Министрий Совето бьцу улицах М. А. Висантова цІи тилларах бола соцам.

Керда улица хьаелла бокъо елар Москверча хьаьша полковника Р. Звягельскена. Из ва «Полка командир Висаитов» яха дика очерк язъяр. Из эггара хьалха араьяннай «Советски бІухо» яхача журнало, тІа.

Фронтовикаш хиннараш, Висаитова однополчанаш, юртахой турпала каша тІа баха хилар, цига из дагавеха цхьа ха яькхар.

Цул тІехьагІа культура ЦІенна хьалхашка митинг хилар. Цига турпалах 'лаьца къамаьл дир С. Мурадова— № 1 йолча юкъерча школерча интерната заведующе.

Цу ханна майда тІа байлар говрабаьреш, ферташ тІа а тохкаш. Уж бар Сийлахьбоккхача Даймехка тІем тІа хинна нах, царца бар М. Висаитова полкаца хиннараш а.

Турпалах дош оалаш къамаьлаш дир митинге хьехархочо А. Эднева. Іилманхочо З. Джамалханова, Советски Союза Турпала Х. Дарчиева, тІемен къахьегамен ветеранн республикански совета члена М. Зазуле. комсомола райкома хьалхарча секретара Р. Гириева, Сийлахь-боккхача Даймехка тІем тІа хиннаЧо А.-Х. Султанова, НГІАССР МВД отдела начальника, милице подполковника А. Докаева. СССР халкъа депутата С. Авторханова.

Митинг чакхъяьлча доккха ловзар хилар, районна самодеятельни артисташа концерт оттадир.

С. СУЛТАНОВ.

М.С. ГОРБАЧЕВА КАНАДЕИ США-и ЕШ ЙОЛА ПАЧЧАХЬАЛКХЕН ВИЗИТАШ

Москвера дІавахар

29 мае паччахьалкхен визитеІа Москвера Канадеи США-и вахав СССР Президент М. С. Горбачев.

М. С. Горбачевца цхьана бахаб из накъавоаккхаш бола СССР Президентски Совета членаш Э. А. Шеварднадзе, Ю. Д. Маслюков, Е. М. Примаков, Ю. А. Осипьян, С. С. Шаталин.

Аэропорте М. С. Горбачев накъавоаккхаш бар СССР паччахьалкхен а политически а кулгалхой—Л. Н. Зайков, В. А. Крючков, Е. К. Лигачев, В. А. Медведев, Н. И. Рыжков, Н. Н. Слюньков, А. Н. Яковлев, А. Н. Лукьянов, П. Г. Расумовский, А. Н. Гиренко, Е. С. Строев, Г. И. Усманов, И. Т. Фролов, Ч. Айтматов, В. В. Бакатин, В. Н. Болдин, В. Г. Распутин, Г. И. Ревенко, В. А. Ярин, кхыбола официальни нах.

Накъавоаккхаш хиннараша бар СССР-ерча гІулакхашка ханна поверении бола: Канада — Д. Тэйлор, США — Дж. Джойс.

(ТАСС).

РСФСР халкъа депутатий Съезда соцам

РСФСР Лакхехьарча Совета Председателах

РСФСР халкъа депутатий Съездо соцам бу:

РСФСР Лакхехьарча Совета Председателалла харжа новкъосст **Ельцин** Борис Николаевич.

Борис Николаевич Ельцин

РСФСР Лакхехьарча Совета Председатель

Б. Н. Ельцин ваьв 1931 шера 1 февралс Свердловски областерча Бутка яхача юрта. 1955 шера цо чакхъяьккхай Уральски политически институт, инженерагІишлонхочун специальность а Іомаеш. Дуккхача шерашка цул тІехьагІа тайп-тайпарча гІишлон организацешка Свердловске болх беш хиннав.

КПСС член ва 1961 шера денз. 1968 шера партийни балха тІа вахав. Отдела заведующи, секретарь. хІаьта 1976 шера денз 1985 шерага кхаччалца хьалхара секретарь хиннав парте Свердловски обкоме.

1985 шера денз — КПСС ЦК аппарате, КПСС ЦК секретарь. Цу шера декабре из хержав КПСС МГК хьалхарча секретаралла. 1986 шера денз 1988 шера февралс кхаччалца — КПСС ЦК Политбюро членалла кандидат.

1987 — 1989 шерашка— СССР Госстрой председателла хьалхара заместитель — СССР министр. 1989 шера хержав СССР халкъа депутатталла. СССР-а Лакхехьарча Совета член. СССР Лакхехьарча Совета гІишлоня архитектуран дешашта йолча Комитета председатель.

Укх шера марте Российски Федераце халкъа депутатталла хержав. РСФСР халкъа депутатий хьалхарча Съезде альтернативни ларда тІа хержав РСФСР Лакхехьарча Совета Председателалла.

XXI Нохч-ГІалгІай областной партийни конференце

РЕЗОЛЮЦИ

КПСС обкома отчетага ла а дийгІа, из йийца а йийца, областной партийни конференце бетгалдоаккх, 1988 шера декабргара хІанзалца йолча юкъагІа республика коммунисташа, юххьанцарча парторганизацеша, партийни комитеташа полнтическим общественнии вахара ерригача сферашка перестройкен демократизацни кІоаргьяра болх баь хилар.

Отчетни юкъагІа политическим экономическин реформаш Іалашъяра, къамашта юкъера юкъмоттиг, ерригача идейно-кхетама процесс тоаяра балха керда, пайданегІа йола формашн методаши лохаш хиннай парте областной комитет. Цо ший гІулакхаш юххьанцарча парторганизацейи хоржаш йолча партийни органийн лоархІам лакхбара, комиссей болх партийни политика лоархІамегІарча лостамашка чІоагІбара, обкома членашн членалла кандидаташи пленумашка, бюрошка дувцаргдола дешаш кийчдеча шерра юкъеозара тІадерзадаь леладаьд. ТІаийнеш йола решенеш лоархІамегІа, корта болашагІа а лирагІа а тІахьожам лоаттабаьб уж кхоачашъяра. Цу тайпарча гІулакхаша гласноста боарам лакхбу, перестройечни процессий лелама тІабохийташ бола партийни низ чІоагІбе йиш хулийт, республикера общественно-политически хьал лерттІа лоаттадара гІо ду.

Партийни комитеташа тІатеІаи лерраГІен лелабу боахама доал дара керда, прогрессивни формашка довлара, договорни декхараш кхоачашдеча тІахьожам лоаттабелга Іалашдара тІаберзабаь ниКъ. Чакхдоахача гІулакхаша гІо даьд республика халкъа боахама экономически хьокхамаш тоадара.

Промышленни производства объемаш къахьегама овсарлен лакхъяра темпаш снхъеннай, халкъа эша товараш хьадара, бахача наха бытовой гІулакхаш дара планови заданеш кхоачашъю, паччахьалкхени кооперативнии торговле розничии товарооборот дукхагІа хиннай, Паччахьалкхенна ялат, доахаш коа тІара оалхазараш, шура а тха а, харбазаши пасташ дІателара планаш кхоачашъяьй. ДуккхагІа арахийцай сомий-баьдадаарий консерваш, маькхабулкай хьисапера хІамаш, сокашн корта бохош доаца маларашн.

Цунца цхьана, КПСС обкома, партийни комитетий отчет еча юкъагІа аьттув баьннабац кхачан продуктацца бахаха нах Іалашбелга тоъал тоазде, промышленни предприятеша юрта бокъонца новкъостал делга вІашТІехьдакхха, чуІе цІенош хьалдаре цІенхаштта тІехьадисар дІадакхха, бахача наха хьатІадоагІачунн цар дІадодачунн боарамашта юкъера юкъ лоацье, къахьегалуш болча бахача наха балхаш нийсдара проблема къоастаелга а хІаьта ниттта парте обкомо оттаяь республика партийни комитеташн организацешн КПСС XXVIII съезда кийчо яра чакхдоахача гІулакхий программа кхоачашъелга а Іалашде.

Идейно-политическин кхетамен балха тІа хьалхагІа а санна долаш да къаьнара юхамаччахьара хІамаш, массаза а ший ханнахьеи йоагІача тайпареи духьала хІама тохаш демагогенен яьссача уйлаштен. ДІахо эргадакхха тоазде дезаш да интернационални кхетам лулга, халкъашта юкъера доттагІал чІоагІделга, республика территоре тІа дахача деррнгача къамнй виналий хьашташ кхоачашделга.

Парте областной комитета балха тІа карардувлийташи кхоачамбоацараш нийсденнад тІанйдеш дола соцамаш тешаме кхоачашдера обкомо вІашТІехьа ца дакхарах, боагІаш бола тІахьожам лоаттабелген доагІар дизза хьадехилген Іалашдаь ца хиларах. Парте обкома членийн членалла кандидатийн цхьадолча дакъо юкъ-юкъе мара кхоачашдьдаг шоашта тІадехка дехараш, йоагІаш йола инициативен шоашкара уйлен гойтаяц, хІаьта из бахьан долаш лоадамбоацаш хиннад юкъарча гІулакха юкъе цу коммунисташа лаьца дакъа.

КПСС обкома балха стнли методашн эргайоахаш тоаяра, партийни комитетий аппарат хувцара болх баь боллаше а, цар чакхдоахаш дола организаторскин политическим гІулакхаш партийни органашта хьалхашка латтача дехкарий боарама кхоачамбеш дац хІанз а. Комиссейи отделийи гІулакхашка мелал холу дуккхаза а, массаза а леладац уж тІатеІаи инициатнва йолашн, цІенхаштта кхоачамбоацараш дилд лоадамбоацаш хиннад юкъарча гІулакха юкъе цу коммунисташа лаьца дакъа.

КПСС обкома балха стнли методашн эргайоахаш тоаяра, партийни комитетий аппарат хувцара болх баь боллаше а, цар чакхдоахаш дола организаторскин политическим гІулакхаш партийни органашта хьалхашка латтача дехкарий боарама кхоачамбеш дац хІанз а. Комиссейи отделийи гІулакхашка мелал холу дуккхаза а, массаза а леладац уж тІатеІаи инициатнва йолашн, цІенхаштта кхоачамбоацараш дилд лоадамбоацаш хиннад юкъарча гІулакха юкъе цу коммунисташа лаьца дакъа.

Партийни комитеташа вІашТІехьдаьккхадац бокъонаш телхаярцеи зуламашцеи къовсам лоаттабара болх хила боагІачча боарам тІа боаккхилга, кхоачамболлаш лакхбаьбац бокъонаш лоараева органашка болх беча коммуннстий бехтокхам. Ловчча тайпара дикадар хьахилац хІамилг якхарца, спекуляцеца, социалистически доалахье лечкъярца лоаттабеча къовсаме чакхдоахача гІулакхех.

XXI Нохч-ГІалгІай областной партийни конференце

1. Отчет еча юкъагІа КПСС областной комитето бьбаь болх кхоачамболаш лархІа.

2. ХІанзарча юкъагІа парте областной комитета гІулакхашка наьха вахари боарами хьал-тарон лакхъяра, уж духовно бІаьхий бара гІо дешдйола общественно-политически социально - экономическин доакъошка овлангара денз эргалонаш яра духьа беча берригача партийни балха демократизаци, перестройка яра процессаш дІахо дегІайолаелга керттера лархІа.

Коммунистий, юххьанцарча организацейи коммунистий гІулакхаш общественнии производственнии вахар дегІадоаладара даькъе керттера позицеш лувцара, шоай мугІараши дерригача унахцІена низаши парте белгалбаь общество кердаяккхара тІаберзабаь никъ чакхбаккхар духьа вІашагІтохара тІадерзаде.

Дукха партеши политически плюрализми йолча реальни хьалашка партийни комитеташи организацеши прача дешаштеи дискуссештен юстара ца ювлийта.

Цхьаккха дича а СССР Конституце яха чутІара ца доалаш партийни пропаганден политически гІулакхаши леладе.

Бахача наха юкъе беча балха тІа партеорганизацей, халкъа депутатий Советий, идеологически активa инициатива дегІакхувла, дикагІдолча общественни низащарен къахьегамхой самодеятельни объединенешареи бувзам чІоагІбе. Перестройка ккел бахьан долаш областной парторганизацеш йола йоакхо хьаллоацашн цун новаторски идеяш дІатІаоцаши мел баращца гуччахьара къамаьл хила а ихьана гІулакхаш леладе а. Цу цхьан ханна республикера общественно - политически хьал толхадара шоашта болча аьттона леладу готтагрупповой гІулакхащи хьашташи организаторскин политически балха еррига формашца хьагучадаха.

Областной партийни организаце, хоржаш йолча цун органий кулгалхой гІулакхий хьакъехьа коммунисташ кеп парте боацаршкеи шерра хоам бе.

3. Парте XXVIII съезда оттаяьча «Гуманни, демократически социализмага» яхача КПСС ЦК Платформаи КПСС Уставеи Проектий идеяши керттера положеншн цхьабалъе.

Цунца цхьана уж программни документаш кхы тІа а нийсде дезаш да дукха партеш йолча хьалашка экономика рыночни формашка довла дезаш хилари партийни организацей гІулакхаши теркал а деш.

4. Республика экономически социални доакъош дегІакхувлара кулгалдара административно - командни методаш тІара, советски боахамеи органашта хьалхара доал дара тІера лерагІа юхадовлилга чакх а доахаш. КПСС обкомо тІатеІа юкъекхаъа еза балха политически методаш: шоашта тІадиллача гІулакха хьалхара кадрай бехктокхам, кхъхьегама коллективашкара юххьанцарча парторганизацей лоархІам лакхбар, тІанйю решенеш кхоачашъяра лоаттабу тІахьожам чІоагІбар, партийни комитетий гІулакхашка демократизации гласности шерра дегІакхувлар.

Партийни комитетийн организацийи, паччахьалкхени боахамеи органашка балхаш деш болча коммунистий организаторскин политически балха еррига формаши методаши республика социально - экономически дегІайолаяра юкъметтера е декхараш кхоачашдара тІаерзае:

— карарча пятилетка боарамца нийсдича капитальни гІирсаш хьалдечара гІулакхаш овлангара денз тоадара, гІишлой материалийн гІишлой индустрен промышленность дегІайоалаяра тІадерзадаь гІулакхаш чакхдахара ларда тІа городашкеи юрташки хІара шера 2-ша дукхагІа чуІе цІеноШ хьалдар:

— юрта боахама продукци дукхагІа яхар, баха нах кхачан товарашца дикка дикагІа Іалашбар. Лоамашкара лаьтташ карадерзадара, хьалха хинна юрташи кІо-

(Кистедоалар 3-ча оагІо тІа).

Кулга говзал а хьинар а

— Предприяти тIехьаюсачарех ма йий шун хIанзарчоа, — аьлар аз Назранерча трикотажни фабрика цеха начальникага С. Джандаровага. — Керттера бахьан а ховш да — бедал тоъаш шоана. ТIаккха Iа селла могаю Аушева Мотя мо болча хьалхале лелаеча наха мичара корайоагIа из бедал а хIаьта шоай норматI-планаш тIехкхоачашъяра эшаш дола кхымелдар а?

— Кулгий сухал, лакхара профессиональни кулг - говзал, хьинар, хIаьта хIара минотах бизсза пайда эца гIертар, — из да цу моча наьха каялар. ТIаккха барзкъаш цар сихагIа ме тег, — бедал а духгагIа цар бе кхоача.

ДIахо дувца мича деза из. Ше болх беча дукхача шерашка Iоаьл из «къайле» шоана сурта тIа гуча швеямористкага Аушева Мотяйга шортта а я. **М. КАРАЕВ.**

Хургболча фермерий конференцера

ЛАЬТТА ШИЙ ДАЬГА ЮХАКХАЧИЙТА

Сунженски районе хилар ахархой (фермерски) боахамаши юртабоахама кооперативаши, садово-огородически товариществааш, арендни коллективаш вIашагIйохкара дош къоастадеча республиканскн а районни а комиссеша цхьана яь конференци. Цигача бийхабар из гIулакх леладе дага мел бараш. Дукха бар укхаза Галашка, Мужеча, Арште, Асиновская, Серноводская, Троицкая яхача станицашка, райцентре баха нах. Цхьабараш баьхкабар дувцачунга ладувгIа, лаьтта леладара кердача форма совленаш малагIаш я ха, уйла е. Бакъда, кIезига бацар хIанзлехьа лаьтта дуккхача шерашка арендагIа дIаэца лаьрхIараш а.

— Хеза хIама дий нз, сунженски рынке дулх дац яхилга, — аьлар конференце кхамаьл дьча КПСС Сунженски райкома хьалхарча секретара Р. Татиева. — ХIаьта хIанз из вайдолча бакъдар а хинна дIаэттад.

Хьалха-м дац вайцига материально - технически база кийч а ца еш, ахархой боахамаш вIашагIдохка? — аьнна шийга дьча хаттара жоп а луш, цо аьлар:

— ТIехьа да, геттара а тIехьа, цхьабакъда, цкъа дIадоладе ма дезий из гIулакх. Хьалхагга ме доладу дикагIа а да.

Ахархой боахамех лаьца, цун къайленаш дIайовзийташ дийцар конференце «Сунжа» яхача агропромобъединене планови отдела начальника, ахархой боахамаш меттаоттадара йолча комиссе председателя заместителя Н. Сендова. Цу дешах цо йоалайир историцара теркам тIаоэаш йола факташ. 1925 шу долалуш Ростова-Дону яхача городе хилар Къулбаседа - Кавказски края болхлой, ахархой, цIеча эскархой депутатий хьалхара съезд. Цига СССР Совнаркома председателя А. Н. Рыкова аьлар укх тайпара дешаш: «Юкъера хьанйцача цхьайолча районашка дулхах боаниха мах геттара а лохбеннаб (фунтах — шиъкхоь кепиг). Из нийсеннад болхлочо а гIулакх дечо а дийнахьа цхьан сомал кIезигагIа алапи ца доаккхача хана. Вешта аьлча (фунт-409 грамм) хIара вай краяшка вахача къахьегамхочун таро я дийнахьа 15—20 кнлограмм дулх эца».

Укхаза дагадоха деза, цу хана дулх массанахьа а шортта хиннилга. Цудухьа, хIара цIагIа дулх доаккхаш хиннадаь цун мах а кIезига хиннаб. Цхьаьква а да, цу хана ахарха ший лаьтта визза да хиннав. Советски Iаьдала эггара хьалха тIанйцача лаьттах долча декрета тIа дIаязбаь хиннад: «Лаьттах пайда нйбара формаш ший лоIаме хила еза — подворни, хуторской, общинни, артельни. Шоашта малагIа форма пайданегIа я къоастадергда юрташкеи поселкашкеи бахача наха шоаша».

Цхьабакъда, 30-ча шерашка чакхъяьккхача тотальни коллективизацес нах доалара бьхар. Лаьттана доал ца дайтар бахьан долаш, беррига низ дIатIа а бахийта къахьега безам хургбоацача хьале оттавир ахархо. Цудухьа, наьха истолаш тIара беркат сиха кхоачаделар, лоха хинна маьхаш лакхдала доладелар. Тоъаргда цхьа факт йоалайича а. ХIанз вай района хIара юкъерастатистически къахьегамхочун дийнахьа доаккхача алапех цхьа килограмм дулх мара эца таро яц, из а хьаэца дулх хуле. Кхыча тайпара аьлча, 65 шера 80—100-зза тIакхийтаб цун мах, 5—7-зза мара алапи лакх ца деннача. ТIакккха дулх даарал совгIа, керда чкъаьра, фуъ, шура яа а безам ма бий. Уж продукташ а тоъаш яц. Цу тайпара хьал дIадардац, нагахьа санна лаьтта ший бокъонца волча дьга юха ца лой.

Колхозни форма цIенъяь дIаякккха яхилга дац из. Пайда беш йола колхозаш эшаш я. ХIаьта хадданза паччахьалкхен дотаце чотагIа бахаш а зе деш а бола боахам? Масала, тахан районага паччахьалкхен доалла декхар 128 миллион сомага кхьачад. Укхаза геттара бIагалгъяьннай: Ассиновски консервни завод — 13 миллион сом декхар, XX-ча партсъезда цIерагIа колхоз — 14 миллион сом, XIX-ча партсъезда цIерагIа колхоз — 15 миллион сом, «Путь к коммунизму» колхоз — 18 миллион сом. Дика дац хьал кхыча боахамашка а. Пайда беш цIеча Эскара цIерагIа йола колхоз мара яц.

ТIаккха фу дергда денхараш доахкаращца? Цхьа къоалам а хьекха уж дIахеца йиш яц. Из чоалхане болх ба. Бакъда, даим пачхьалкхен букъ тIа уж боагIабе а вIашtIехьдац.

Ахархой боахамаш вIашагIдохкилга мамогга сихагIа чакхдаккха деза, аьнна, соцам бир конференце дакъа лаьцараша. Царна финансови новкъостал дара дош. дукхагIча дьакъе хIанз къоастадаь дьянад. ГIулакха баргал еттар цхьа хIама мара дац: дIаэца безам мел бараште дIадала лаьтта дац. Дац из хIанз укх сахьате цун дIачIоагIбаьча дьшка а — юртарча Советашка. Цудухьа конференци чакхйоаллаше хилар халкъа депутатий райсовета исполкома сесси. Укхаза соцам тIанйцар, района колхозашен совхозашен леладу лаьтташ хьа а доахаш, райисполкома резервни лаьттан фонд вIашагIйолла, аьнна. ТIаккха укх шере а, юртабоахама культураш дIайийна бовлалехьа ахархой боахамаш вIашагIдохка лаьрхIад. Сессе белгалбаькхар, хьалхагIа хьадаккха дезача лаьттай боарам: XX-ча партсъезда цIерагIча колхозагара — 100 гектар, XIX-ча партсъезда цIерагIча колхозагара — 100 гектар, «Путь к коммунизму» колхозагара — 100 гектар, Кирова цIерагIча колхозагара — 100 гектар, «Победа» колхозагара — 150 гектар. ЦIеча Эскара цIерагIча колхозагара — 100 гектар, ишттa кхы дIахо а.

Шеко яц, эггара хьалха лаьтташ хьанйде бокъо хургья ший лаьттанцеи кхыча боахамцеи колхозера хьааравала безам хиннача колхоза члена. Амма, лаьтта хьаэца бокъо я юкъера юртабоахама дешар дийшача е юрта боахаме болх баь опыт йолча моллагIча гражданина. Нагахьа санна цхьан лаьттан даькъа массехк претендент хуле, из хьалхагIа хьаэца бокъо лу цу моттиге вахачоа, боккха дезал болчоа.

Кхыча наха лаьттан участок нхаь шерага кхачалца арендагIа, дIалу. Цу юкъа цо хьахьокха деза боахам эффективни лелабе, юртабоахама профессеш караерзае ший низ дIанхаьчалга.

Э. ТОЛМАЧЕВ.

Нийсхо юхаметтаоттае

ТIадам оттабе хьалха да...

Общественни пахара массе доакъошка кхаьчай перестройка, кхыметтел исторически моттигий, городий, юртий, районий, областий, цIераш, хувцача а кхоачаш. Юхаметтаувтгаю цхьан хана хинна цар исторически цIераш, хIаьта из геттара дика гIулакх да. Халахете а, кхыча тайпара хIамаш а нийслу.

КЪУЛБАСЕДА - ХИЛАРИЙ республика столица цIи хувцарца дувзаденна цунах сайна хетар ала лёвра сона. Городах Орджоникидзех Владикавказ, аьнна, хьалха цун хинна цIи юхатилларах йола информаци 17 мае «Правда» тIа аралькхар вай республике вола корреспондента А. Грачева. Дег чу шеко чуйсссаеш ба цун хьалхара мугI: «Из цIи йолча (ловцар Орджоникидзе я) городера са тIехьара информаци я ер», язду цо. ХIаьта газет дешараша хьалхашка дукхха хаттарах отт: «хIана?», «сендухьа?», «фу хиннад аьнна?». Из ешаш хьо дIахо вальча ух тайпара хаттараш отт: «хьанна эшаш да из?», «сен тIа кхоачавергва цо?». Из деррига дIадаьлча, автора фу хеттьогI ше яздечох? Дукха шен а воацаш ала йиш я: из информаци ух шера 5 марта «Правда» тIа аральнйача «ДоттагIаша массаза а барт бёргба» яхача статья тIара хьайсагIаш я, аьнна. Хьажал шоаш.

Информаце хьалхарча мугIарах дийнад вай. Ер ба тIехьхьарбар: «Из хсам улица тIа лаьттача наха гIадбаха цIогIарч детташ а тIоапаш детташ а тIанйцар». Нагахьа санна цу информаце хьалхарча а тIехьхьарча а мугIарашта вай уйла тIайохийте, кIсаргагIа йовзаргья цун автора, позици, цун уйла-нигат. Шеко яц, «гIадбаха а тIараш детташ а» города цIи хувцарах болх хоам тIанйцачарна юкъе ва А. Грачев ше.

Газет дешараша йожкхача къайленах ше дувцаш санна, но язду: «Дийцар дар городо малагIа цIи лелаергьа — Владикавказ е Дзауджикау яха дош?» Ше дувцачун маIан долчча бесса кхета а дойхогI корреспондента. ХIана аьлча, вайнах арабаьхача дийнахьа — 1944 шера 23 феврале Орджоникидзех Дзауджикау яха цIи тиллар хIирий Iаьдаллаша. Из дагахьаба дезар города цIи хувца тахан сихбеннараша а цох гIозвазьна информаци язьяьчо а. ХIаьта города цIи хувцанза яргъеце, цох эггара хьалха ший хинна цIи — Владикавказ тилла езар.

Бакъда, дийца ца дийцача, из дош, ховш ма хиллара, къоастаде йиш йолаш дац. Из дувцара цхьа никъ мара бацар: Орджоникидзе яха города таханара цIи йитар е Владикавказ яхар юхаметтаоттаяр. ХIаьта газета тIарча информацега диллача, дош цу тайпара віалла оттадаь а хиннадац, ешта аьлча, хургдар хьалхе ховш хиннад.

ТАХАН вай дувцаш доло дош вай кIоаргагIа тохке, гучадаргда, алха городе бахача наьха хьаштех, къаман куралех, догуйла хьокхадена ца Iеш, города цIи хувцар гIалгIай къаман сий Iотоiадеш, цун эггара бочагIча хьашташка кхоачаш а долга. Хсвш ма дий, городах Орджоникидзе цIи ВКП(б) гIалгIай сбкома а сблисполкома а дехарах тиллалга.

Цу городаца а цун цIераца а айхха дувзадена хиннад Къулбаседа Кавказе гIорваьнна хиннача революционера Ахриев гIапура, цIи хезача ревслюционерий-большевикий Яндиев Заламий, Гойгсв Iаддал-Хьамнда, Албогачиев Ювсапа, Зязиков Идриса, Костоев Бексолта, гIалгIай халкъа дуккхача кхыча кьонгий вахар а болх а. Цудухьа цхьан сагIорахьа озабезам беш горсовета сессе яь решени цхьаккха дича а нийса лархIа йиш йолаш яц!

Исторе кIоаргаленашка кхача ца гIерте а, хьалха юрт иллача Владикавказ яха крепость хьалъяьй ца дувце а, советски зама дIайолаенна ха хьанйцача, Октябрьски революце а граждански тIема а шерашка хинначунга хьежача, из мукъагIа цар фуннагIа дой а хьулдургмичад городах цIи хийцарашка, хьагучадоал ух тайпара сурт, ух тайпара бакъдар.

1918 шера июнь бутт чакхбоаллаш Молдохе хьэю Г. Бичерахов керте латта «Терски казакий-ахархой совет». ГIайттача кIайча казакаша Моздок, Прохладни дIа а лаьце, Кубански областах дIаховадаю Терски яр, хIаьта боккха кхерам тIатесс Терски областа пролетарски центраша — Владикавказан Грозненен, Тийрка тIарча Советски Iаьдала йоккхий халонаш тIакхаьчача цу деношка В. И. Ленина хьожаварах укхаза кхоач тохкамех чакхваьнна - большевик - ленинец, нах шийна тIехьабаха ховш хинна Г. К. Орджоникидзе. 1918 шера 11 июне Владикавказе кхоач из. ДIахо дош лургда вай документаша, хIана аьлча газет дешараша шоаша къоастадергда бакъдар а харцдар а.

1918 шера 20 августе С. Орджоникидзе В. И. Ленина яхьийтача телеграмма тIара: «6 августа Iуйрийна 5 сахьат даьлча городах Владикавказах лтай казакий хIирий эксарий контрреволюционни бандаш: города центра самоборонах хьалльцача цар, Советски Iаьдала духьала восстани дIайсла йир...

Контрреволюцена духьала, Советски Iаьдал лорадара тIехьа цхьа сар санна гIеттай Моздоканский Курскин слободкаш, еррига гIалгIайче а Нохчийче а».

22 августа цу хIамаех дувцаш Ленинга телеграмма йохьийт Къахьегама волча наркома А. Г. Шляпникова: «6 августа съезда заседани йолаш (23 июле денз 1918 шера Владикавказе болх беш яр Тийрка тIа дахача халкъий IV съезд. 6 августе городе контрреволюционни бандаш чухьелхарах ший болх юкъагIбаьккхар цо. хIаьта юхабоагIабар 20 августе — Ф. Б.) Iуйрийна 4 сахьат даьлча Владикавказа духьала тIом болабир казакаша. Тийшача балхах цIеча Эскара штабе лохера этаж дIалаьцар. Ши сахьат даьлча цигара аракхайсар уж...

Цу деношка Орджоникидзе Назране вар. Съезда председателаца цхьана Владикавказа гIо дара гIалгIай отряд вIашагIъеллар».

Уж хIамаш дагалувцаш, 1918 шера 28 ноябре Тийрка тIа дахача халкъий V-гIа съезд хьаеллаш, Г. К. Орджоникидзе аьннад: «...Советски Iаьдал цхьаь дисача хана деррига зIамига гIалгIай халкъ Советски Iаьдала га дакхха эттар».

1919 шера Г. К. Орджоникидзе В. И. Ленинга Владикавказера яхьийтача телеграмма тIара: «Владикавказа гонахьа а ГIалгIайчене а тIом латта 7-гIа ди да. Беррига гIалгIай, цхьа саг санна. Советски Iаьдал лораде гIайттаб. ЦIечу Эскаро. Курски а Мелокански а слободкаша турпала тIом бу контрреволюционни казакий бандашта духьала. Герзаца кийчденнача гIалгIай халкъа съезде 4 феврале аз еннача предложенегIа кортамукъа йола Горски Советски Республика хьаньлга дIакхайкадаьд...»

КОНТРРЕВОЛЮЦИОННИ бандех Владикавказ лораеш гIалгIай халкъа карагIдаьннераша мукIарал ду документаш дукхха кхы а кхуезл йиш яр. Бакъда, лакхе вай дийцар а кхоачамболаш да Владикавказа историца гIалгIай халкъа а цун толашагIбо'ча кьонгий а революционни къовсам мел чIагIа кхотабенна ба дIагойтара. Долче, улица тIа лаьттараша «цIогIарч детташ а тIоапаш детташ а» горисполчома решени тIайцаяр, аьнна, гIалгIай халкъага хьатта хIама доапаш до дьчун цIи цаI маара яц — тийша болх, провокаци.

Из ишшта деце, города цIи хувца дагадехараша «биц хIана бенгIб» ворххIе дьк хана денз гIалгIай баьхача а цар хиннача а города гонахьа уллача ткъаь иттех юрта цIераш шоаш хиннача бесса юхаметтаоттае? Цу дешна политически маIанах ца дийцача а оламий Iаьдал ма дийяха юкъе лелаш-дахаш. Цхьабакъда, гIалгIашта цIакха йиллергьяш шоай дай баьча юрташ, цар цIераш.

ХIаьта города цIи хувцарах аьлча, укхаза тIаме оттабе хIанз я. хетаргахьа, хьалха да. ГIалгIашта везвах тIанйдача а цунна тешаме яхкъосташ болаш чакхбаьнна а сага — Орджоникидзе цIи лелаю город хургхиларах тешаш хургда вай.

Ф. БОКОВ,
ГIалгIай автономни юхаметтаоттаре оргкомитета член, ЧИГУ доцент.

Лоалахой барта хилча...

Итташ шераш дьнначул тIехьагIа шоаш баьхача юрташка юхабоагIарба, 1944 шера укхазара дIабахийта хинна нохчий - аьккхий. Цунца цхьана къоастаяьй репресси яьча наьха лаьтташка цхьан хана низгIа Iохошабаь хиннача лакций проблема а. БIарччача шера яьллар Дагестана Совмина комисси «халкъий дас» къа ца хеташ баь хинна шод хьабоасташ.

Казахстане Iобахийтачара юхацIабаьхка нохчий-аьккхий республике гIолла дIабаьржача, хеталора этта хьал хувцадала йиш йоацаш долаш санна: Новолански, аьнна цIи хийцача хьалха Ауховски хиннача района лаьтта керда тIехье хьалкхийнаяр, цунна уж моттигаш а яр дай баьха моттигаш.

Дай лаьтташка юхабахма сатувсалга дIадоалаш дацар. Шинна а оагIонна хало кIезигагIа а аьттув болашагIа а йолча варианташка а хьежа республике бахача нахага къоастаяйта дIаелар уж, дагестанций традиционни йола интернациональни уйла котьаргхиларга дог а довхаш. ВIашагIйхеташ хиларНоволакски районе бахача нахаца. Барта бьхкача тара да гIулакх. Лакски къамагIа вола бархI эзар саг (районе бахача нахах аханел кIеззига дукхагIба р а ш), шоай лоIам а шоашкара дика гIулакх а гойташ, кийча ба кердача моттиге баха дIабаха, шоай района, шоай юртий цIераш юхе а юташ. Раьза болга, этта хьал атта доацилга хьагойташ ба кердача лоалахошца шоай лаьтташ декъа дезаш бола гIумкий, ихыдола халкъаш.

Лакски къамагIа бола нах баха ховшабе а районни центрана а лаьрхIа дIалургда Махачкалана къулбаседа оагIорахьара 15 эзар гектар лаьтташ.

Нах цига баха дIабахийтар атта гIулакх хургдан: дукхха хьалде деза цIенош, кьоастаде деза чоалхане дола доалахьен хьакъехьара дешаш. Цхьабакъда, Кавказе эггара дукхагIа къамаш дачча республике кхетаду: нагахьа санна лоалахоште юкъе барт хуле из деррига а де йиш йолаш долга.

(«Московские новости», 1990 ш., 20 май).

Кхоана—бераш лорадара дунен халкъашта юкъера Ди

ДоккхагIдола бераш бурчолгаш хехкаш, ловзараш деш долча хана зIамагIдараш Iалама уголоке уборка еш, кхыдола ловзараш деш доахк.

Корреспондента И. Плиева дьхача сурташ тIа: «Больница» яхача ловзарах ловза группера бераш Iомадеш я воспитатель Л. Точиева: Iалама уголоке гIулакх деш да бераш шоллагIча сурта тIа: Бурчолгаш хохкаш делаш, цIогIарч детташ да кхоалагIча сурта тIара бераш.

Детсаде 118 бер да. Тешшаме ала йиш я цар берал нраье да, из дика холуш да дегаш гIоздьнна, делаш дола уж зийча.

С. АБДУЛОВ.

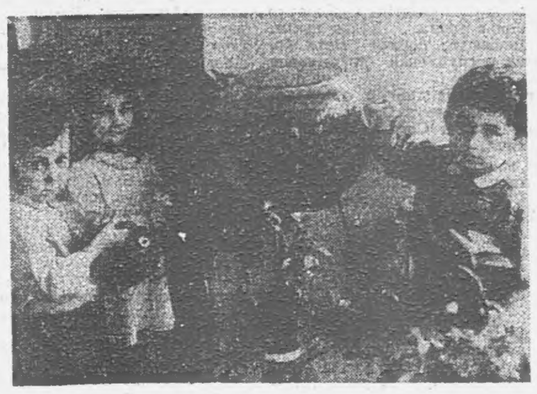

ДЕННА ЭША КХАЧА

Кхачан товараш тIа-тIа дукхагIа хилийтара, цар ассортимент шерьяра хьинар айденна къахьегаш ба Грозненски горпищекомбината болхлой. Карара шу доладелча денз паччахьалкхен планал совгIа цар арахийцад цхьа миллионн 310 эзари сома маьха халкъа эша товараш. Заданел тIех дьякхад 496 тонн генарий даьтта, корта бохабеш доаца маларащ — 8 дал. ИоагIачул дуихагIа арахийцай ах миллион гаргга сома маьха товарни продукци.

Договорни денхараш а кхоачашдаьд коллективо. Къахьегама овсарле планагIа лаьрхIачул 29 процент лакхъяьй. дIабахача бинъ бетта паччахьалкхенна пайда бара задани тIехкхоачаш а еш, цо кходаьд 64 эзар сом.

Пищекомбинате цхьаккха цех а участок а яц укх шера шоаш тIайцача денхарех лоархIа ца еш. Белгалъяьнна дика болх беш я Абубакаров Идриса кулгалдеча генарий даьтта доаккхача цехеи Ужахов Илез керте латтача мерза хий кийчдеча цехеи коллективаш. Цар дикка тIехкхоачашъяьй пхе бетта задайи.

К. БАШИРОВ.

Цхьаккха вицвеннавац, цхьаккха дицденнадац

Хала никъ

Наьсареречарайоне Яндаре вахаш вола фронтовик Костоев Мусий ГIапур тIем тIа духа топ етта кхийнарех вац. Украине эггара хьалха германски низ чухьийлхача хана кIалбисача вай советски салташта юкъе нийсвенна хиннав из а. ХIаьта а (ше плен каравоалавьь воллаше а) ГIапур духьала лаьттав моастагIчоа. Цудухьа йоалл цун наьких тIа «Даймехка тIема» 2 степена орден, кхыдола дуккха совгIаташ.

Лагерера лагере вугаш, дIа-хьа кхувлаш цхьа шу ше мичахьа ва ца ховш. Польше а Венгре а ше хиналга тIехьагIа (ше Германе дIавигача мара) ханзар цунна.

— Цхьан дийнахьа вихьа а вихьа чутессар со бIаь саг чувоаллача лагере, — дувц ГIапура. — Се мо болча лагерникаша дIа-хьа бийцача меттах хайра сона се украинцашта юкъе волга. Ахна дар из, говрашца кIа арда аьнна кхай тIа дигар тхо немцаша. Цига кIа оардаш салоIача хана массехк саг вайзар сона, дIа-хьа дагаяьлча барт а тайра тха. ХIанз а дагайоагIа сона цар цIераш: Носик Алексей Иванович, Курятник Данило Дмитриевич, кхыбараш. «Вторая Александровка» яхаш яр тха лагерь хинна юрт.

ХIанз а хац ГIапура кIа оардаш воаллачара ше хIана веддав, мичахьа кхача гIерташ веддав.

— Дуне доккха мадий аьнна дIаведар-кх, — йоах цо — конвоя бIаргах тувлавеннагIа сайна хайча дIаведар-их бIаргаш дIахьежжачахьа.

Никъ хиланзар ГIапура цу вадарах. Лакхача, михо теркадеш латтача кIина юкъе лаьттача йоккхача топо Iехавир из. Шорттига, бинъ когара текхаш дIатIа а ваха цун юхе саг вий хьежар ГIапур. Немецки яр ца йовзе а советски йоккха топ Iомаярах хала хиланзар цун из йовза а. «ЧIега» а сиха лахар, ударник малагIа я а хайра.

— Мичахьа, хьанна тоха гIертар хьо из? — аьнна аз хаьттача:

— Со-м цкъаннахьа а из тоха дагаволаш вацар, — аьлар ГIапура, — аз лийрхIар фу дар аьлча: цкъарчоа из Iома а яь, дIахо водача хана сайх вай салте кхете цунга гIолла вайчарга хоам бе лерхIар аз.

Кхоачаш хиланзар ГIапура «план». Массехк метр мара гаьна воацаш илла немце сомаваьлар «чIегах» кулгаш детташ ер воаллача хана. Юххера а дIатаьхкача немце хиннавацар из, моттигерча нахах полицай хиннавар.

— ЧIоагIа дехар дир аз цунга, — яхаш дувц ГIапура, — дIа ма вига со, яхаш. ХIама хургдолаш дацар. — БIеха мотт а бувцаш автомат хьатIахьекхар сона, дIахьалха вала, аьнна. Кънза саг хиннавар, да нилца валларг.

Массехк километр дIа а вига «сельсовет» аьнна вывеска йоаллача цхьан земляяне чувеллар цу полицаеш ГIапур. Цхьа сахьат даьнначе ханна ер аравашкхача вIалла ца бовза кхыбараш бар укханна го баьраш. Из полицай а царна юкъе воацаш вар.

— Цхьа зIамига саг воаллар гаьна воацаш чунйинна кIоаг боанкхаш, — яхаш бIаргах хий дувл ГIапура.— Сона хетар сона доаккхаш каша хургда-их из, аьнна. Хиннадацар. Бокъонца кIоаг баькхха, из зIамига саг воаллашехьа а команда елар цунга: хьалъаравала кIоага чура аьнна. ХIа аьнна, из цу чура хьалвала гIорташе а автомат теха юха чувожавир из ше баькхача кIоага чу. Сога бел хьаелар, лаьтта Iочухьакха аьнна.

Шийга из аьнначоа бел тоха ер кийчлуше а кертах гIадж кхийттар укхан (полицейски дубинка). Iовожже а юха хьал а гIетта духьал эттача ГIапурага аьнна хиннад полицаеша, «Хьо майрра духьала оттарах вут озха хьо ца вувш».

Цигара водаваь ГIапур кхыча лагере чутессар. Цигара кхычахьа вигар...

Юххера а Германерча Адорф яхача городе авиационни заводе «нувх-хIама» дIакхоссара мо дола балхаш деш хилар ГIапур 1945 шу хьатIакхаччалца. Цхьаца хабараш хьа-м хозар таханан - кхоана яхар мо германски фашизм эшаргья, котало вайгахьа хургья, яхаш. ХIаьта ГIапур тешацар цу хабарех. Цунна дагадаьллар дар — цигара мамогга сихагIа вадар. Шийца массехк саг а волаш цун вIаштIехь а даьлар цигара вада.

Юххера а ше хьалха юкъе хинна часть кора ца йоагIаш ер лелача хана советски командованена дIахезар укхан дош. Техкачул тIехьагIа, укхан из вай йийца орден а луш кхыча часте дIахьожавир ГIапур.

Иштта, кхьачар из 1941 шера ше арме вахача хана хиннача Бердичев яхача города гаьна йоаццаш лаьттача 798 полкера, 72 стрелкови дивизе 229 полке.

ТIом чакхбаьннача хана ший дезал болча цIава безам эттар ГIапура.

— Хьо цIавохийт, — аьлар командира, — нагахьа санна хIанзара хьай цIа мичахьа да хьона хой.

ЦIаьхха кхийттанзар ГIапур цу бегех, бакъда, наькъа ваьлча-м хайра. Яндарера цIа даьсса дар. Кхыметсел шоай жIаленна а новзанзар ГIапур. Казахстане дукха лийлар из «ший цIа» лохаш.

ГIапур хIанз а волаш ва. ГIажамашца мара дIа-хьа ца вохалой а, нагирхошта тIема халонаш дIайовзийташ а уж кхетамца кхебара болх беш а ва, из.

М. ЗАНГИЕВ,
тха соб. корр.

XXI Нохч-ГIалгIай областной партийни конференце

РЕЗОЛЮЦИ

(Пистедоалар. Долалур 1-ча оагIо тIа).

тараши юха Iояхкара, ахархой боахамаш хьадара, къахьегам вIаштIехьбаккхареи цунах мах теларен прогрессивни формаш, боахама расчет юкъейоалалра, юртбоахама предприятеш шоай мукъагIа хулга чIоагIдара, уж материалашцен техническни Iалашъелга тоадара тIадерзадаь гIулакхаш чакхдахар. Кхачан программа кхоачашъяра юкъе промышленни предприятеша лоаца дакъа вIаши гIойленагIа долчча тайпара алсамдакхар;

— халкъа эша товараш хьаделген гIулакхаш дара сферен дегIаккхувлара комплексни-программа кхоачашъяр. 1995 шерале профильни предприятеша арахецача продовольственни доацача товарий объем 1,5—2-зза, профильни йоацараша арахецараш — 2—2,5-зза йоккхагIа хилийтар, цу гIулакха болх беш йолча предприятешта реконструкци ярахи технически уж кхы тIа а кийчъярахи пайда а эцаш, керда производстваш, кооперативни болам, арахьара экономически бувзамаш вIаштIехьдахар. XIII-ча пятилетке бытовой гIулакхаш 1,7-зза дукхагIа делга, каварча пятилеткечул фусамий - коммунални боахама материально - технически база дегIайоалаярга дIайохийтача капиталовложенеех 3-зза дукхагIа пайда эцилга, ерригаш а лаьрхIача 82—85 эзар номер чу йола керда АТС-аш болх бе йолайолийтилга Iалашдар;

— сменагIа кхо эзар саг тIаэца йиш хургйола амбулаторно - поликлинически учрежденеш, 1100 маьнги чубола больницаш XIII-ча пятилетке болх бе йолаялийтара чотах унахцIено лоряра материални база дегIайоалаяр. Фельдшерско-акушерски пункташи амбулаторешши кхы тIа а хьалъяра, дIа-хьа ухача медицински бригадашца бахача наха новкъостал дара наькъаца нах мел бахача мотгигашка медицински гIулакхаш дара дешаш шин шера чухь кхоачашдар. Ноанойи бераши лорадара, кхайкор, инфекционни, онкологически, професионални лазараш кIезигагIа хилийтара тIадерзадаь лоархIаме гIулакхаш чакхдахар;

— гонахьара Iалам лорадаран унахцIена даран йола комплексни республикански программа чакхъякхар, промышленноста, энергетика, автотранспорта предприятеша аратувса бIеха хиши Iанарашн хила мегаргболча боарамал цIакхха а тIех ца ялийтар, санитарни, промышленно - производственни зонаш, республикана бIарчча реакционни система хьаяр, бIеха хий-фо цIендеча гIирсий беррига низ шоза совбаккхар;

— общеобразовательни, профессионально - технически, юкъерчен лаккерчен школа реформа чакхъякхар, культурен искусствои дIахо дегIакхувлар, цар материальни база чIоагIъяр, халкъа образоване объекташ хьалъяра объемаш XIII-ча пятилетке 2—2,5-зза йоккхий яр, вай крае метташ, культура, истори дIахо дегIакхувлар;

— мукъа йола къахьегама ресурсаш хIанзарча производственни мощностех магогга дукхагIа пайда эцара, республика бийдала базах пайда а эцаш керда, дукхагIа даькъе кагегIйола предприятеш хьалъяра, гIулакхаш деш йола сфера легIайоалаяра чотах общественни производствана юкъеозар;

— боахамий юкъмоттига, ерригача предприятей, моллагIча ведомственни доалагIа уж яле а, пайдан тIара моттигерча бюджете дIачутелача ахчай чIоагIача экономически боарамий система ларда тIа латтача доалахьен дуккхача тайпара йолча формаех пайда а эцаш боахама гIулакхаш нийсдеш йола плановни рыночнии методаш цхьана таръяра наькъаца республикен районаши самоуправленен самофинансированен принципаш тIа йовлар.

5. Социальни нийсхо́н принципаш практике чакхйоахилга меллургболчаша партийни тIахьожама кIалацаца;

— квартирий учет лелаечеи уж екъачеи, къаьстхъаьстача дезалашта чуIе цIенош хьалде лаьттан участекташ, ахчан ссудаш, дефицитни товараш хьежадеча порядок оттаяш шерра гласность Iалашъяри;

— торговле, общественни кхачан, гIулакхаш деча сфера предприятей балха лерттIа а бизза а болхлой тIалхьожам лоаттабелга Iалашде;

— тIемеи къахьегамеи инвалидий, ветераний, кIезига таро йолча гражданий, тIемахой - «афганций» законни бокъонаш кхоачашъяр, инвалидаштеи къоаноштеи лаьрхIача цIеношка бахарий, берий цIеношка кхеберий массе оагIорахьара йоакхои теркои яр;

— кхалнаьха къахьегамеи бытеи хьалаш тоадар, уж мамогга дукхагIа общественно - политически гIулакхашта юкъеувзар, кулгалдеча гIулакхаш тIа дукхагIа хьежабар.

6. КПСС обкомо, горкомаша, райкомаша, юхьванцарча партийни организацеша шоай гIулакхаш тIадерзадолда «ХIанзарча хьалашкарча партеи къамий политикаи» йолча КПСС ЦК Платформагара хьадоагIа декхараш кхоачашдара, лаьрххIа делаболба социальнии къамашта юкъереи кхохкам хьалхьебеш бола бахьанаш дIадахара тIаберзабаь организаторски, политически, идейнокхетама болх.

КIоаргга хьагучабоахалба ленински къамий политика чулоацам, общество эргаяккхара, социализма потенциал чIоагIъяра, беррига къахьегамхой интернационални кхотабара, къамаши народносташ гаргакхувлара даькъера КПСС лоархIам. Аргументаш а кхувлаш кхайкайойла социально-экономически къамийн проблемаш къестаяра даькъера социализма исторически совленаш, мамогга лакхйойла къамашта юкъерча гIулакхий культура, советски халкъий традицей, метта, искусства, историе сий дергдола хьехам телалба.

Республике бахача наха шерагIа дIадовзийтадла культурана карагIдувла р а ш, НГIАССР-е дахача халкъийи народностийи обычеши традицеши, къаман-эрсийи эрсий-къамани ши моттдегIанхувлара, республике дахача халкъашта цар къаман Iалдалий сий дергдола кхетам балара къаьстта уйла тIа а йохийташ.

Къамий дешах йолча КПСС ЦК Платформо халкъа культура дегIанхувларан цун Iаьдалаш хьаллоаттадаран еннача шеррача бокъонех пайда а эцаш, хьаллоацийла телевизионнии радион передачаш дукхагIа яра хьакъехьа, нохчийн гIалгIайн меттала общественно-политически литературно-художественнин журналаш хьадара енна къамий интеллигенце предложенеш, къамий шоай киностудии Iилтмай Академе филиали хьаярах долча дешашка хьожалда.

7. 1973 шера КПСС Нохч-ГIалгIай обкома X-ча пленумо яь решенеш дIайоахийла. СССР Лаккхехьарча Советагара дехалда гIалгIай халкъошший законни бокъонаш юхаметтаоттаяра хьакъехьа тIаденача дешага хьажар сихделга.

КПСС ЦК Секретариатагара дехалда Нохч-ГIалгIайче шийлоIамагIа Россе дIачуяха 200 шу дизад аьнна 1981 шера 18 августе баь соцам дIабоаккхилга.

8. Партийни комитетийи организацейи эггара хьалхара йоакхо лоархIийла кадраш хьахаржареи балхаш тIа дIанийсъярен дешаш. Цу балха ларде йохкийла гласностеи коллегиальностеи принципаш. Кулгалдеча гIулакхаш тIа бахийта оттабеча хана чIоагIа уйла тIайохийташ Iома а долда теркал а долда юхьванцарча партпрганизацешта, къахьегама коллективашта хетараш. Хоржаш болчеи хьежабеш болчеи кулгалдеча гIулакхаш тIарча наха предприяте коллективашеи бахана наггеи хьалашка хан-хаппахьа отчеташ елга оттадолда.

Советашца, профсоюзашца, комсомолаца, общественни организацешца юкъмоттиг лелаеча хана цар когаметта дIа ца увттара, цар гIулакхашта юкъе ца гIертара тIабевзабаь хьадда никъ лелаболба, цига болх бешш болча коммунисташка гIоллла партийни влияни а еш.

9. КПСС обкомо, горкомаша, райкомаша юхьванцарча партийни организацей лоархIам айбара наькъаца чIоагIоболба бокъонаш лораеча органий кадрашца беш бола болх, лакхболба пар бехкокхами профессионализми. Эггара чIоагIагIа уйла тIайохийтийла сага правови га даккхара. Экономически даькъе законность телхаяйташи зуламаш дайташи дола бахьанаши хьалаши дIадахара тIадерзадаь гIулакхаш чакхдоахалда. Барт баь деча зуламашца, спекуляцеца, кхааш ийдарца, социалистически доалахье лечкъаярца лоаттабу къовсам чIоагIоболба. Бахача наха массе метте правови дешар хьехилга вIаштIехьдоаккхалда.

10. КПСС XXVIII съезда решеней ларда тIа КПСС обкомо ший балха комплексни программа оттаяр бакъахьа лоархIалда. Ужк шера сентябрга кхаччаца йолча хана из программа юхьванцарча парторганизацешка, КПСС горкомашка, райкомашка шерра ювцийла.

Псковски область. Дукхача мехкашкарча литераторий, филологий теркам тIаозаш я А. С. Пушкина цIераца ювзаенна моттигаш. Дукха ха йоаццаш цига хиннав Осакски университета профессор Хокке-Сан а.

Из хьийха воалаваь хIанзарча японски литературах йола лекцеш шера Ленинградски университете еша. Занятей график чIоагIа низкъала яле а цун вIаштIехьдоал эрсий литература института фондашка (Пушкински цIагIа) болх бе.

Ши шу хьалха Японе вIашагIъеллай Пушкински общество. Спйлахь - воккхача поэта произведенешта ше яьча переводех вовзаш вола Хокке-Сан цун вице-президент ва.

XIанз Михайловске, Тригорске, Петровске, Святогорски монастыре ваха хиларо, Пушкински паччахьалкхен заповедника керттерча консультантаца Гейченко Семенаца, цу моттигаша ювзаенна творчество йолча нахаца вIашагIъеттаваларо цунна таро еннай дIахо тохкама болх бе а японски лаьтта пушкински тIехьале дIабовзийта а.

СУРТА ТIА: профессор Хокке - Сан (аьттехьарвар), Пушкински заповедника керттера консультант Гейченко Семен Михайловске.

Ю. БЕЛИНСКЕ сурт.
ТАСС фотохроника.

Письмо лерагIа

«Аз яхар мара хургдац»

Е цхьан къовсамах хинначох

Дукха ха я Малгобекски горисполкома культотдела болх лерттIа дIа ца бода. ДукхагIча даькъе кадрови дешаш доагIача тайпара къоастаде аьттув ца баларца, культучрежденей материальни база эсала хиларца дувзаденна да из. Цу садуача кхоачамбоацараша шийна хьалхашка латта декхараш кхоачашде йитац укхазарча культболхлой коллектив, цигара хьадоагIа тайп-тайпара къовсамаш, йоахарашца, дегабуамаш, тIехьабетгамаш.

Бокъонца чоалхане дийрзар хьал ухх деношка хиннача Малгобекски горсовета уйлаш коллективана дIаяйзача. Цига халкъа депутаташа культура отдела заведующелла херчар Хидирова Ювсе Аьсет. Цох тIехьара тIадам хилар — районера ерриган библиотекаши дукхагIйола клубаши болх ца беш сайцар. Мадарра аьлча, забастовка дIайолаелар.

Центральни городской берий библиотека хьалхашка нийсвелча, са бIарг тIаэттар хьалтеха доаллача плаката. Доккхача алапашца цу тIа дIаяздьадар ер дешаш: «Библиотека - дIакъайлай 19-ча мае. Культура отдела заведующелла А. Хидирова хьожеш горсовета яь решени дIаякхалца, из дош нийсхо йолаш къоастадалца хьаелларгьяц библиотека». Из текст ешаш со латтача юкъа книжкаш бе а доахкаш, йийгаш хьатIаяьхкар.

— Вай фу бехк ба? — аьлар царех цхьанне. — Книжкаш ца дийшача баргбий нах?

Кастта районни культура цIагIа вар со. Укхаза хIара дийнахьа 10 сахьат даьлча вIашагIбетталу культура отдела болхлой.

— Маца чакхдаргда ер кхаьха къемат, — йоах ЦБС методиста, Нохч-ГIалгIай АССР культура заслуженни болхлочо Илиева Марема. — Тхона хьахьожабу беррига кулгалхой тха специальностагIа дийша хилац. Дуккха шерашка болх баьб оаха хьехархо-математик керте латташ, хIанз горсовета решенегIа «доал» бе деллад кхачан института кхоалагIча курса студенткас А. Хидировас.

— Культотдела коллективе иттех саг ва культура институташ яьха, хIаьта культ-просветучилищаш, музыкални школаш чакхъяьхараш дагарбаь а варгваш. Мала тешаргва царна юкъе отделана кулгалде вахийта мегаргволаш саг вац аьлча, — йоах горсовета депутата библиотека болхлочо Сусурнеева ПаьтIамата. — Хидирова тха системе балхо ена шу совгIа мара дац. Лаьрхьа дийша а ца хилча, опыт а ца хилча мишта кхоачашдергда цо отдела заведующе чоалхане дехараш?

...Дог гIоздьавнна тIаэцанзар культотдела болхлоша А. Хидирова шоай инспекторалла хьожаярах бола хоам. Из дар лурчогIа, декабре. Кхы а ши бутт баьлча дух-хьашха балха гучаяьлар из. Цунца цхьана коллектива вахаре котдала доладелар тайптайпара хабараш, аьлдиташ. Нах раьза бацар инспектор шоашца гIожа хилара. Къаьстта ирделар гIулакх хьалха хиннв культотдела заведующи М. Д. Танкиева кхычахьа балха а хьожаяь, цун декхараш кхоачашде А. Хидирова оттайича.

— ХIанз дика кхетадир оаха малагIча уйлашца енай Хидирова отделе, — йоах М. Илиевас. — Кулгалхо хила ловш яр из. ХIаьта из деший хьннар да е дац яха хаттар оттадацар цо шийна хьалхашка.

ДIахо хиннар ше мадарра дIаяздьяд района культура болхлоша редакце дайтача каьхата тIа. Ер ба цун чулоацам. «ГIуланх долчча бесса кхетадьчул тIехьагIа коллектива собрани йир оаха. Цига лаьрхIар отдела кулгалхо хоржашш лаьрххIа хоржамаш чакхдаха. Из решени гIайола протоколаш 1989 шера 27 феврале дIадахьийтар НГIАССР культура министерстве, КПСС Малгобекски горкоме, горисполкоме. Тха оагIув хьаллаьцар СССР халкъа депутата Х. А. Фаргиева, республика культура министрага а Малгобекски горисполкома председателга а лаьрххIа запрос яхьийтар цо. Цхьабакъда, тхога хьаьянна хIама а доацаш, кастта из запрос юхаяьккхар депутата. Оаха кхетабеш бац цо лаьца никъ.

Горсовета тIехьарча сессе дош нийсхо йолаш къоастадарга сатувсаш бар культура болхлой. Цар отдела коллективо депутаталла кандидаташ оттабьча е хоржамаш долча хана чакхбаьнна-ча а халкъа депутаташа П. Сусуркиевасеи Долакоарча РДК директора М. Ясиевен сессе заседани йолча дийнахьа шоашта могар дир А. Хидировай кандидатура ца оттаяйта гIерташ Цхьабакъда, цар яьхар гIеттий теха тоап саннна пайда боацаш дайра.

Сессе решени шоашта яйзача, района культура болхлоша собрани йир. Цига дакъа лоацаш кIанча 96 сагах цаI мара духьала воацаш, дош нийсхо йолаш къоастадалца культура учреждеш дIакъовла, аьнна соцам тIанйиар. А. Хидирова собране яцар, из кхачан институте экзаменаш дIалуш яр. Ше дIаяхале хьалха массехк сага выговораш тоха кхоаяьяр из.

— Сайна фу бахьан долаш бехк баьб хац сона, — йоах Долакоарча ДК директора М. Ясиева. — Культура ЦIагIа ремонт йоалла тоъал ха я. Цига тIахьожаш ва со. ХIаьта ерриган са штат укхаза, РДК болх беш я. Оттадаь бахьан — ЦхьоалагIча майна лаьрхIа программа оттаяьяц. Ай, со ва из оттае езар? Сенна эшаш ба тIакхха хормейстер, концертмейстер, массовик, худрук, кхыбараш. Царич алапи ма телий концертни программа оттаярах.

Ясиев горсовета депутата. Бера хана денз художественни самодеятельносте дакъа лоацаш халхара а илли алара а говзал караерзаеш яькхкхай цо ДК кулгалхо хилара бокъо. Цул совгIа, из керте латта культура цIен коллектив дика йовзаш я районе бахача наха. Цо дакъа ца лоацаш нагахьа мероприяти чакхъялац укхаза. Цудухьа наха сий ду цун, из хьоалагIа ярга хьеж.

ТкъестлагIча мае дIайолаелар забастовка. Мишта тIаийцар из горисполкома кулгалхоша? Дика да-кх цар бе автоматаш ца йоахкаш оалача дIакховачбир цар ийехо яккхара, шоай болх лерттIача баккхара тохабенна нах. Культотдела денхараш кхоачашдеш йола Б. Гиреева шеволча дIайийхар горисполкома председателе Е. А. Червова.

— Бунт е цхьанне а бокъо яц, — аьлар цо. — Берригаш а шо-шоай балха моттигашка дIабахийта. ХIаьта цу тайпара гIулакх дегIайоалаярга дIахайта царна из геттара во чакхдаргдолга.

Цхьабакъда. культура болхлой кхерабалан з а р, НГIАССР культура министр Киндаров волча делегаци яхийтар цар. Забастовка йолаеннача диълагIча дийнахьа МагIалбике вера министр. Цо а моттигерча партийнни советски органий кулгалхоша данъа а лоацаш, района культура болхлой собрани хилар. Цига къамаьл дьчар, цхьан сагагара дIайийккхача (из А. Хидировай йиша яр) горсовета сессе решени нийса лархIанзар, из хувца еза аьлар, гIуланх бокъалгахьа дерзалца йолча хана забастовка дIахояхьа оттадир.

Наьха сатедеш дацар министра Киндарова дийнар. Ший къамаьл цо дIадоладир гаьннара: эггара хьалха «культура» яхача деша маIан дашхар цо. тIаккха гIалгIай драматически театра бала кодабир, юххера белгалдьккхар, мел халача хьале кхаьхеташ ба республика культучрежденей болхлой. Шаьра гуш дар, района культура отделе этта хьал цунна дика ца довзилга. А. Хидирова цунна дика ца йовзилга. Цул совгIа, из отдела кулгалде хьожаяра дош цунца дага а па боалаш оттадаьд района кулгалхоша.

— ЛаьрххIа образовани ца хилча отдела кулгалхо хила йиш яц яхилга нийса хеташ сона, — аьлар министра. — Масала, со се юрист ва.

Перестройка дIайолаялале хьалха хиннача вахара симптом санна кхетадир уж дешаш зале гулбеннараша. Дуккха а хаттараш дир цар Киндаровга, массехк шера шоашта хьалхашка латтача проблемашта жоп лохаш. Района культура вахаре этгар ийрча хьал да: болх беш яц дукхагIйола клубаш, книжкай фонд дIанийсъе помещенеш яц, культура цIеношка сатем латт, тоъаш яц кадраш, культура дегIайоалаяра дIахьежаду ахча кIезига да. Цу чоалхане ца хьалхарча деношка юха вIашагIкхета лаьрхIар района культура болхлошца парте горкомен горисполкомен кулгалхоша. Цига забастовка соцае раьза хиланзар нах. Нагахьа санна дош тIаккха а къоаста ца дой, цIаьхха а болх соцабе лаьрхIа ба уж.

Ишта я-кх цу довна истори. Из дIайолаялара жерттера бахьан — коллектива хьашташ теркал ца дар, наьха лоIам Iотоlабар, кадроваи дешаш лакхера Iо къестадар.

М. КАРТОЕВ,
тха собкорр.

30—40-ча шерашка а 50-гIа шераш долалуш а лийцача наха реабилитаци яра хьакъехьа

(ДIахододар. Долалур 3, 13, 15, 22, 24 февралеи, 1, 3, 6, 8, 10, 13, 15 мартеи, 3, 5, 10, 14, 19, 21, 24, 26, 28 апрелеи, 2, 10, 12, 22, 26 маеи арадаьннача газеташ тIа).

Алиев Баба, 1900 шера Иран, Кюммас яхача юрта ваьв, иранец, парте хиннавац, Гудермес станице ваxаш а грузчик болх беш а хиннав, 10 шу суд яьй.

Мельцер Яков Яковлевич, 1892 шера Осети, г. Орджоникидзе ваьв, немец, парте хиннавац, паровозни депо печник, Гудермес станице ваьхав, 10 шу суд яьй.

Дизендорф Николай Александрович, 1905 шера Нижне-Волжски края г. Камышине ваьв, немец, парте хиннавац, Гудермес станице ваxаш а пекарь болх беш а хиннав, 10 шу суд яьй.

Дизендерф Александр Александрович, 1908 шера г. Камышине ваьв, немец, парте хиннавац, г. Гудермесе пекарни мастер, г. Гудермесе ваьхав, 10 шу суд яьй.

Зозулевич Виктор Георгиевич, 1907 шера Сунженски района Михайловски станице ваьв, эрсе, парте хиннавац, Серноводск станце ваxаш а стрелочник болх беш а хиннав, топаш техай.

Браун Александр Александрович, 1908 шера Саратовски область Калинка яхача юрта ваьв, немец, парте хиннавац, г. Грозне ваxаш а «Заготзерно» счетовод болх беш а хиннав, топаш техай.

Аббас Аджи Заде, 1900 шера Турци, г. Арване ваьв, иранец, парте хиннавац, кирпични завода болхло, Гудермес станице ваьхав, СССР доазол араваькхар.

Арзуманянц Арам Аветисович, 1906 шера Иран, г. Автавене ваьв, эрмало, парте хиннавац, г. Грозне ваxаш а машиннаькъа станци топливни складай начальник волаш болх беш а хиннав, СССР доазол араваькхар.

Полстожниди Мильтади Георгиевич, 1890 шера Турци, Заганита яхача юрта ваьв, грек, парте хиннавац, хлебопекарни мастер, г. Грозне ваьхав, топаш техай.

Григорьев Евгений Петрович, 1898 шера Польша, г. Сувалке ваьв, эрсе, парте хиннавац, Гудермес станци ваxаш а кладовщика болх беш а хиннав, 10 шу суд яьй.

Попандопуло Георгий Харлампович, 1891 шера Турци, г. Шабинкарасаре ваьв, грек, парте хиннавац, № 4 йолча хлебопекарни болхло, г. Грозне ваьхав, топаш техай.

Нахутнди Анастас Константинович, 1895 шера Турци, Чалощина яхача юрта ваьв, грек, парте хиннавац, № 4 йолча хлебопекарни болхло, г. Грозне ваьхав, топаш техай.

Харичко Иван Васильевич, 1902 шера Курски областа Харичково яхача деревне ваьв, эрсе, парте хиннавац, машинистий школа преподаватель, г. Грозне ваьхав, топаш техай.

Хашиев Асламбек Ножиевич, 1856 шера Галашкински района Цори яхача юрта ваьв, нохчо, парте хиннавац, колхозхо, Цори яхача юрта ваьхав, топаш техай.

Дзориев Цоге Чаада, 1874 шера Пригородний района Торши яхача юрта ваьв, гIалгIа, парте хиннавац, единоличник, Онгушта ваьхав, топаш техай.

Мамишев Кудоз, 1897 шера Надтеречни района Мундар - Юрта ваьв, гIумке, парте хиннавац, единоличник, Мундар-Юрта ваьхав 3 шу суд яьй.

Магднев Бетерсултан, 1870 шера Шалински района Автуры яхача юрта ваьв, нохчо, парте хиннавац, единоличник, Автуры яхача юрта ваьхав, 5 шу суд яьй.

Мавзигов Дуда, 1895 шера Ачхой-Мартан яхача юрта ваьв, нохчо, парте хиннавац, единоличник, Ачхой-Мартан яхача юрта ваьхав, 3 шу суд яьй.

Маашев Магомед, 1884 шера Ачхой-Мартан яхача юрта ваьв, нохчо, парте хиннавац, единоличник, Ачхой-Мартан яхача юрта ваьхав, 3 шу суд яьй.

Куштанаев Юнус, 1855 шера Йтум-Калински района Тазбичи яхача юрта ваьв, нохчо, парте хиннавац, единоличник, Тазбичи яхача юрта ваьхав, 3 шу суд яьй.

Краснов Николай Акимович, 1898 шера г. Грозне ваьв, эрсе, парте хиннавац, единоличник, Сунженски района Карабулак станице ваьхав, 4 бутт суд яьй — ха техай аьнна лаьрхIад.

Кахаев Абдусолам, 1890 шера Гудермесски района Элисхан-Юрта ваьв, нохчо, парте хиннавац, Элисхан-Юрта ваьхав, 4 бутт суд яьй — ха техай аьнна лаьрхIад.

Дунгаев Ахмат, 1875 шера Урус-Мартановски района Катыр-Юрта ваьв, нохчо, парте хиннавац, единоличник, Катыр-Юрта ваьхав, 1 шуи 5 бутти суд яьй.

Демьянов Иван Ипатович, 1880 шера Сунженски района Слепцовски станице ваьв, эрсе, парте хиннавац, единоличник, Слепцовски станице ваьхав, 1 шу суд яьй.

Давлетукаев Гурик, 1863 шера Гудермесски района Элисхан-Юрта ваьв, нохчо, парте хиннавац, единоличник, Элисхан-Юрта ваьхав, 4 бутт суд яьй — ха техай аьнна лаьрхIад.

Гурмаев Байра, 1876 шера Надтеречни района Мундар - Юрта ваьв, нохчо, парте хиннавац, единоличник, Мундар-Юрта ваьхав, 2 шу суд яьй.

Гриненко Матвей Игнатьевич, 1872 шера Сунженски района Карабулак станице ваьв, эрсе, парте хиннавац, единоличник, Карабулак станице ваьхав, 3 шу суд яьй.

Вапукаев Магомет-Шепи, 1867 шера Шалински района Сержень-Юрта ваьв, нохчо, парте хиннавац, единоличник, Сержень - Юрта ваьхав, 5 шу суд яьй.

Белогуров Федот Михайлович, 1897 шера Сунженски района Слепцовски станице ваьв, эрсе, парте хиннавац, единоличник, Слепцовски станице ваьхав, 3 шу суд яьй.

Бекмурзаев Ахмат, 1894 шера Урус-Мартановски района Старые Атаги яхача юрта ваьв, нохчо, парте хиннавац, единоличник, Старые Атаги яхача юрта ваьхав, 3 шу суд яьй.

Арсамирзоев Сулейман, 1876 шера Урус-Мартановски района Алхазурово яхача юрта ваьв, нохчо, парте хиннавац, единоличник, Алхазурово яхача юрта ваьхав, 2 шу суд яьй.

Ампукаев Юнус, 1880 шера Урус - Мартановски района Старые Атаги яхача юрта ваьв, нохчо, парте хиннавац, единоличник, Старые Атаги яхача юрта ваьхав, 2 шу суд яьй.

Алимханов Идиг, 1879 шера Надтеречни района Бано-Юрт яхача ауле ваьв, нохчо, парте хиннавац, единоличник, Бано-Юрт яхача ауле ваьхав, 2 шу суд яьй.

Аксютенко Георгий Филиппович, 1892 шера Сунженски района Нестеровски станице ваьв, эрсе, парте хиннавац, единоличник, Нестеровски станице ваьхав, 5 бутт суд яьй—ха техай аьнна лаьрхIад.

Тарамов Магомет, 1876 шера Урус-Мартановски района Бердыкель яхача юрта ваьв, нохчо, парте хиннавац, единоличник, Бердыкель яхача юрта ваьхав, 3 шу суд яьй.

Мукаханджиев Белал, 1883 шера Шалински района Гельдыген яхача юрта ваьв, нохчо, парте хиннавац, единоличник, Гельдыген яхача юрта ваьхав, 10 шу суд яьй.

Гашенко Яков Прокофьевич, 1888 шера Сунженски района Карабулак станице ваьв, эрсе, парте хиннавац, единоличник, Карабулак станице ваьхав, 1 шу суд яьй.

Батаев Дауд, 1878 шера Гудермесски района Курчалой яхача юрта ваьв, нохчо, парте хиннавац, единоличник, Курчалой яхача юрта ваьхав, 10 шу суд яьй.

Байсулаев Сусурко, 1874 шера Веденски района Курчалой яхача юрта ваьв, нохчо, парте хиннавац, болх беш хиннарац, Курчалой яхача юрта ваьхав, 8 шу суд яьй.

Адуев Теса, 1867 шера Шатойски района Хали-Кале яхача юрта ваьв, нохчо, парте хиннавац, болх беш хиннавац, Хали-Кале яхача юрта ваьхав, 1 шу суд яьй.

Надушаев - Адушаев Дула, 1883 шера Шалински района Автуры яхача юрта ваьв, нохчо, парте хиннавац, болх беш хиннавац, Автуры яхача юрта ваьхав, 8 шу суд яьй.

Цинцигов Мусса, 1879 шера Шалински района Автуры яхача юрта ваьв, нохчо, парте хиннавац, болх беш хиннавац, Автуры яхача юрта ваьхав, 5 шу суд яьй.

(ДIахододар хургда).

Демократе хьалашка даха Iомале

БархIагIча январе цу хана хиннача горисполкома председателга Б. Манкиева дош делар шин кIирал тIехьа ца доахаш хоржамаш чакхдоахаргда, аьнна. Оаха сатехар 20 февраль хьатIакхаччалца. ТIаккха КПСС горкома хьалхарча секретара А. И. Алмазовна тIадахар тхо. Цо дош делар дош махулла сихагIа къоастадергда, аьнна. ХIаьта из къамаьл деча хана цига хиннача горисполкома председателга заместителя З. И. Мамилова хоржамаш хургдола ди ше белгалдсаккхаргда, аьлар.

Оаха хьакимашца къамаьл даьлга хайча, А. Хидирова чураяьлар, яппараш е а цIогIа детта а йолаелар. Сона сайна из ловш ца хуле, са кандидатура юхаяккха могаргдац шоана, — йоахар цо.

ХIанз гуш да А. Хидирова ший деша «да» йолга. Горсовета тIехьарча сесси хилле хьалха кхы цIаьхха а З. И. Мамиловна, А. И. Алмазовна тIадаха хилар тхо, тхоай бала кодабеш. Цхьабакъда, оаха яхар лергех кхетанзар хьакимашта. А. Хидирова культура болхлой коллективо мога ца ешше, из болх цунна булургбоацилга ховшше отделана кулгалде хьожаяьй из. Хьагучох, культурах яьсса моттиг хет районна кулгалхошта. Тхоашка яхьа гIелал кхы ла а ца могаш, балха ара ца довла лаьрхIад оаха»

ВанагIа фуд из, коллектива хетар теркалде безам ца хилар деце? Мегад: хоржамаш чакхдаха ловш е из де бокъо йолаш хиннабаш районна кулгалхой, тIаккха культболхлошца вIашагIкхета, царца къамаьл де, бакъдар хьаллаца, нийса доацар тоаде декхерийла бецарий уж? Дерггац, аьнна, вас а ца еш, де дезар хьадеь тоам а ца беш, чакхбала лаьрхIа хургда-кх цар.

Коллективо ше белгалбаьхар отдела керте оттабе мегаргба, аьнна, шийна хета нах. Уж ба ЦБС директор М. Дзейтов, парка директор И. Мержоев. ГДК директор М. Газдиев. Уж берригаш а лаьрххIа дийша а культура учрежденешка болх беш опыт Iоаьь а специалисташ ба. Цул совгIа, коллективо могаеш я цар кандидатураш.

Ше дIаяхале хьалха массехк сага выговораш тоха кхоаяьяр из.

— Сайна фу бахьан долаш бехк баьб хац сона, — йоах Долакоарча ДК директора М. Ясиева. — Культура ЦIагIа ремонт йоалла тоъал ха я. Цига тIахьожаш ва со. ХIаьта ерриган са штат укхаза, РДК болх беш я. Оттадаь бахьан — ЦхьоалагIча майна лаьрхIа программа оттаяьяц. Ай, со ва из оттае езар? Сенна эшаш ба тIакхха хормейстер, концертмейстер, массовик, худрук, кхыбараш. Царич алапи ма телий концертни программа оттаярах.

Ясиев горсовета депутата. Бера хана денз художественни самодеятельносте дакъа лоацаш халхара а илли алара а говзал караерзаеш яькхкхай цо ДК кулгалхо хилара бокъо. Цул совгIа, из керте латта культура цIен коллектив дика йовзаш я районе бахача наха. Цо дакъа ца лоацаш нагахьа мероприяти чакхъялац укхаза. Цудухьа наха сий ду цун, из хьоалагIа ярга хьеж.

ТкъестлагIча мае дIайолаелар забастовка. Мишта тIаийцар из горисполкома кулгалхоша? Дика да-кх цар бе автоматаш ца йоахкаш оалача дIакховачбир цар ийехо яккхара, шоай болх лерттIача баккхара тохабенна нах. Культотдела денхараш кхоачашдеш йола Б. Гиреева шеволча дIайийхар горисполкома председателе Е. А. Червова.

— Бунт е цхьанне а бокъо яц, — аьлар цо. — Берригаш а шо-шоай балха моттигашка дIабахийта. ХIаьта цу тайпара гIулакх дегIайоалаярга дIахайта царна из геттара во чакхдаргдолга.

Цхьабакъда. культура болхлой кхерабалан з а р, НГIАССР культура министр Киндаров волча делегаци яхийтар цар. Забастовка йолаеннача диълагIча дийнахьа МагIалбике вера министр. Цо а моттигерча партийнни советски органий кулгалхоша данъа а лоацаш, района культура болхлой собрани хилар. Цига къамаьл дьчар, цхьан сагагара дIайийккхача (из А. Хидировай йиша яр) горсовета сессе решени нийса лархIанзар, из хувца еза аьлар, гIуланх бокъалгахьа дерзалца йолча хана забастовка дIахояхьа оттадир.

Наьха сатедеш дацар министра Киндарова дийнар. Ший къамаьл цо дIадоладир гаьннара: эггара хьалха «культура» яхача деша маIан дашхар цо. тIаккха гIалгIай драматически театра бала кодабир, юххера белгалдьккхар, мел халача хьале кхаьхеташ ба республика культучрежденей болхлой. Шаьра гуш дар, района культура отделе этта хьал цунна дика ца довзилга. А. Хидирова цунна дика ца йовзилга. Цул совгIа, из отдела кулгалде хьожаяра дош цунца дага а па боалаш оттадаьд района кулгалхоша.

— ЛаьрххIа образовани ца хилча отдела кулгалхо хила йиш яц яхилга нийса хеташ сона, — аьлар министра. — Масала, со се юрист ва.

Перестройка дIайолаялале хьалха хиннача вахара симптом санна кхетадир уж дешаш зале гулбеннараша. Дуккха а хаттараш дир цар Киндаровга, массехк шера шоашта хьалхашка латтача проблемашта жоп лохаш. Района культура вахаре этгар ийрча хьал да: болх беш яц дукхагIйола клубаш, книжкай фонд дIанийсъе помещенеш яц, культура цIеношка сатем латт, тоъаш яц кадраш, культура дегIайоалаяра дIахьежаду ахча кIезига да. Цу чоалхане ца хьалхарча деношка юха вIашагIкхета лаьрхIар района культура болхлошца парте горкомен горисполкомен кулгалхоша. Цига забастовка соцае раьза хиланзар нах. Нагахьа санна дош тIаккха а къоаста ца дой, цIаьхха а болх соцабе лаьрхIа ба уж.

Ишта я-кх цу довна истори. Из дIайолаялара жерттера бахьан — коллектива хьашташ теркал ца дар, наьха лоIам Iотоlабар, кадроваи дешаш лакхера Iо къестадар.

М. КАРТОЕВ,
тха собкорр.

«ХАННАХЬА ДIАВАХА А ХА ДЕЗА»

— Лида, мишта нийсделар хьох телевидене диктор хилар?

— Из дар 1959 шера октябрь бетта. Цу хана Грозненски университмаге кIадаш дохкача секце болх беш яр со. Сона уллув къахьегаш яр цхьан хана Киеве яьха Камалова Лида. Цхьан дийнахьа тхона хьатIаера сона йовзаш йола вайнаьха йоI. «Радиокомитетера йоагIа со, — аьлар цо. Цига кхайкаяьй телевидене дикторий конкурс. Дакъа лаца дIаязъеннай со».

Бакъдар аьлча, аз дукха теркал ца деш дитар цо дийцар, хIана аьлча «телевидени» яхилга сона фуд а хацар. Тхо даьхача Караганде из вIалла я а яцар.

Тхоца къамаьл даь из йоI дIаяхача, са цIерахочо эккхийта аьлар:

— Лида, из болх хьога дика товргбар. Iа дакъа лаца деза цу конкурсе. Тха Киеве яр телевидени, цудухьа сона хов диктора болх фу болх ба. Хьога булургба из.

Иштта ткаьчар со радиокомитете. «Iодешал», аьнна, редактора Албогачиев Идриса хьанховдадир сога «Сердало» газет. Халла массехк дош Iодийшар аз: хацар гIалгIай йоазув.

Конкурс хила кхы а ах шу дар. Долче, са таро хилар гIалгIай дешар - йоазув кIезиг-дукха шьарде. Юххера, 1960 шера 25 апреле дIайолаелар Нохч - ГIалгIай телевидене дикторашт харжара конкурс. Цох чакхъяьлар Левченко Ольга, Гулиев Султан, со.

— Лида, лакхе ма аьларий Iа, телевидене диктора болх мишта бе беза хье ховш яцар, аьнна.

— Аьлар. Ха а хацар.

— Мишта Iомаелар хьо, хьана новкъостал дир хьона?

— Тхо болх бе доладенначу 1960 шера хьалхарчу бетташка кIиран шозза-кхоза мара хилацар гIалгIай передачаш. ХIаьта а хIара денна балха ухар тхо. ХьалхагIа театре болх баьча Третьякова Роза Викторовнас, Золотарева Нинель Ильиничнас, Кириллова Маргарита Яковлевнас, Винокурова Маргарита Иосифовнас, чIоагIа новкъостал дир тхона. Шедар Iомаде дезаш дар.

Иштта цу хана сона дика новкъостал дир, цу хана телевидене редакторашт хиначу гIорваьнначу гIалгIай поэта, Яндиев Жамалдас, Галаев Хьасана.

Диктор - практикант йолаш цхьа шу даьккхар аз. Цул тIехьагIа со массехказа хилар СССР Гостелерадио цIи хезача дикторашца ечаш семинарашка.

— Лида, хIанз аз хьога дергдола хаттар хьона новкъа хургдоацача тайпара мишта дергда-хьоI, яхаш уйла еш вар со. Диктора болх хьайна сел дукха безаш хилча, телевизорашка хьежарашта хьо кIордаялехьа хIама да хилча, мишта дIаяхар хьо цу балхара? Е хьакмаша тоъаргда, аьлар хьога?

— О, (Лида елалу) из сона сайна мара ховргдолаш хIама дац. ХIаьта а хьа хаттара жоп ца делча пIгьяц со. Мехка вовзаш волча артиста Кикабидзе Вахтанга оалача цхьан илле тIа укх тайпара дешаш да: «Са шераш — са ганз». Аз кхыча тайпара аргдар: «Са ганз — нах соца дика хилар».

Со морг кхы яц, аьнна, бацар уж соца иштта дика. Согара гIалат даьлча, цхьайола передача шаьрра чакхъякхха вIаштIехьа ца даьлча цар дIайхача дешашца, хьаллацаро кердa низ телар сона, сайх бIуболийтар. Из хинна децаре тIкъаь бархI шера телевидене экрана тIа хулалургьяцар со. Баркал хилда царна!

Цхьаккха хIама цхьа чакхе йоацаш хилац. Боккхийча наха оалаш хезад сона: моллагIча хIаман геттарг сам беннача хана юхасаца ха деза. Телевизорашка хьежарашта се кIордаялехьа диктора болх бита лаьрхIар аз. Дог Iаббалца йийлха а йийлха, цунца Iадика йийцар.

— Лида, хIанз радио чу гIолла ювцаш хоз хьа цIи.

— Ер кхоалагIа шу да аз радиокомитете режиссерала болх бу. Городе йодашйоагIаш кхийтача цхьаболчар хоатт сога «Хьай балхара дIа хIана яьнай хьо?» ХIаьта «Диктора болх маца бутаргба Iа?» наха оалачул дикагIа хет хьалхара хаттар цар деш.

— Вай къамаьл чакхдалалехьа, Лида, хьоца цхьа барт бе безам бар са. Нохч-ГIалгIай телевидене болх бе йолаенна. Хьайца болх бьча новкъосташка фу аргдар Iа, Лида?

долче, вай халкъа исторена а юкъеяхай хьо эггара хьалхара гIалгIай кхалсаг-диктор хиларах тарра. Иззал дукхача шерашка атта боаца из болх беча бе-бе хIаман нийсденна хургда хьона: сакъердаме, хьай говзал-маькарал оарцагIъякхха езаш, хьаштдале, бIаргах хи тIадам боалаш а.... Тахан царех дувцаргдац вай. ХIаьта а хьогара дош даккха ловра сона, Iа царех дукха ца говш газет дешаршта дувцаргда, аьнна. Раьза йий хьо из де?

— Са цIи вай халкъа исторена юкъеяхай, аьлар Iа. Сона хетачох, из сов чIоагIа да. Исторена юкъе яххал айса дукха хIама даьд оалалургдац сога. Бакъда. сай болх геттара дукха безаш а из мамогга дикагIа бе гIерташ а хьаенай. ХIаьта сона нарагIдаьнначун мах наха бергба. Из цаI да. ШозлагIдале, Iа лакхе ма аллара, диктор йолча хана сакъердаме а елха безам боагIаш а бе-бе моттигаш нийсъеннай. Iа сел чIогIа дехар дой, газет. дешаршта, царех дувца хьожаргья со.

— Вай лакхе ма аллара, укх деношка ткъаь ятт шу дуз Нохч - ГIалгIай телевидень болх бе йолаенна. Хьайца болх бьча новкъосташка фу аргдар Iа, Лида?

— Ма хийра яьккхар Iа со царех «хьайца болх бьча новкъосташка», аьнна. Тхо-м тахан а цхьана да. хIаьта даим хург а да. Перестройкас, демократизаце а «гласносто а керда таронаш хьайиллай радио, телевидене, газетий болхлошта. Цхьан хана сона а телевидене журналисташта а дувца йиш хург ма йий, аьнна, дага ца хиначу хIамаех тахан гуччахьа дувц. ХIаране хийцца дIаол шийна хетар, хьула ца деш дувц шийна къувлачох. Цхьабакъда, перестройкас журналисташта еннача цу йоккхача пагIатоно дIадех цар шоай хIара дош дисталатта, алар, шоашта тIалатта бехктокхам царех хIараже кIоаргга кхетабар.

Сай къамаьл чакхлоаллаш са безам бар Нохч-ГIалгIай телевидене берригача болхлошта цIей дакъаьла дувцаш ловца баккха. Балха тIа даим аьттув балба цар!

— Линда, Iа баькха ловца дег тIара хьаллоац тха газета коллектив.

— Аз дег тIара баркал со «Хьаьша цIагIа» хьеха, аьнна, дехар даьча «Сердало» дешаршта а соца къамаьл даьчоа а.

М. МУСИЕВ.

Целиноградеа хинна Нохч-ГIалгIай общественно-культурни центра учредительни конференци

автономни республикацара бувзаваш чIоагIдара, школашка наьна мотт Iомабе хьалаш хьадара гIодергда, центрана болх бе помещени къоастаергья, кхьдола Кавказа къаьнача халкъний йIаьхий культура юхаметтаоттаярца дувзаденна, лоархIаме дешаш къоастадеча гIо дергда, аьнна.

Учредительни конференце хержар нохч-гIалгIай общественно-культурни центра совет. Цун кулгалхо хержар С. С. Героев. Цо аьлар:

— БIаьха нинъ ба общества нийсхонга кхача гIерташ хьабенар, хIаьта духха духьаленаш яха а йийзай цун. БIаьха, хала никъ бьчул тIехьагIа дукъа тIа баьлча совцаш оамал я лоамарой: салаIа, тIехьашкахьа юха хьажа, кхы а дикагIа нив Iоабе, цул тIехьагIа дIахо урагIа гIоргболаш. Цудухьа дагадох вайна дIадахар, тешшаме хьалхашкахьа гIоргдолаш. Цу гаьнача, эггара йоккхагIйола халонаш вахара тIаэттача хана а нах шоаш нах болаш бусаш хиннаб. Из Iалаьмате докхха рузкъа да. Вай тешаш да лаьтта йIовхал а хьаькъал а совдаргхиларах. Из йIовхал а хьаькъал а луш дараш вай воаш, вай Даьхе хургхиларах...

Конференци чакхйоаллаш цига докхха цIей хилар. Макенскерча фольклорни группа кийчда, халхараши иллеши дар импровизированни концерт дIадсладьяраш. Цига хьинаре дакъа лаьцар Балкашинерча, Целеноградерча самодеятельни артисташа. Укхаза иштта хилар лоамарой халхар дикагIа дара кIантий яхье бовлар а.

ТЕШАЛ ДУ Р. Т. ЧЕМУРЗИЕВА, ОБЛИСПОЛКОМА ГЛАВПЭУ СПЕЦИАЛИСТА:

— Сай нанас дувцаш хезад сона мел хала теда дийзар вахара овлаш, мел атта дацар кердача моттиге вахар дIадоладе. Тхона хьалха а яьнна удаш яр «сийле», вайцига боагIараш «наьха кортош доахараш», «даьхе ехкараш» ба яхаш. ТIехьагIа, ха дIаяхарца гуш хилар тхо фу нах да. Укхаза баьхача наха хайра тха кхалнах — кулгаца хIама хьаде ховш — хIама тега, дага, хьийзача тхах хIаман е ховш хилар. Цул совгIа, чIоагIа эхь-эздел долаш, дезала сий лораде, лоаттаде ховш хилар. Дика гIулакхаш дайзар царна тха къонахашкара — цIекий тоае, нувр, дирст хьае, иккаш, маьчаш е ховш уж хилар. ХIаьта мел чIоагIа лора-дора цар доттагIал, мел чIоагIа хулар цар денна дош?

Хала хете а вIаши къаьста даха дийзар тха, хIаьта гIомарагIа хий чудодаш санна дIаяьлар тха культура. Дика дений из деррига а дIадаьнна. Культурни центр хьаяр — из нах вIашагIкхетар, историна, вай халкъа культурана, искусствана пропаганда яр да.

М. СТРЕЛЬЦОВА,
«Целиноградская правда» корр.

СУРТА ТIА: конференци йолча хана.

Ю. КАЗАКОВА сурт.

(«Целиноградская правда», 1990 шу, 23 мая).

ТЕШАЛ ДУ ТIЕМЕИ КЪАХЬЕГАМЕИ ВЕТЕРАНА, ЦIЕЧА СЕДКЪА, ДАЙМЕХКА ТIЕМА I СТЕПЕНА ОРДЕНАШ ЕННАЧА Х. Р. ЕВЛОЕВА:

— ...1944 шера гурахьа Бе́лоруссе территоре тIа Кхулбаседа-Малхбузен фронте вар со. Ерригача фронташкара берригна похчий, гIалгIай, къоаршой, балхарой, калмыкаш вIашагIтехар Москвена юххе сборпункте. Из хала дя дар. Трибуна тIа латар эпсарий группа. Къамаьл даьча майора аьлар: нохчий, гIалгIай, къоаршой, балхарой, калмыкаш шоаш баьхача моттигашкара арадоахаш Iодахьнйтар сталинщина эггара унзарагIа дола зулам дар.

Масехк сахьата даьхенах, материальни духовнин культурах даьхар халкъаш, къаман курал йохайир. Герз тIаоттадь вокзалашка, цул тIехьагIа товарнякашта, тIакхха мычахьа буг ца хойташ дIабигар нах.

Дувцарах саг тешаргвоацаш хIама дар тIаэттар. Мехка политически карта тIара цIаьхха дIаяьлар республика — цу хана «снйлахь сталински конституци» оалаш хинначо белгалдаь ма хиллара, кхычар санна бокъо йолаш хинна республика. Цига даьха халкъаш «спецконтингент» хинна дIаэттар. Уж дIабоаржкабир Казахстане шерача аренашка, Киргизе лоамашка, нагахьа санна вай боккхийча наха-ца цхьана из деррига дIадала дезаш дале фуд къам хиларга хьежа вайга дусар? ГIулакх цу тIа ца кхачийта вайна гIо дергда культурни центро.

Цул совгIа, центро де лерхIар — къамашта юкъера гIулакхаш эргадоахаш тоадар, паччахьалкхенан къамаштен юкъера гIулакхаш вIаши тардеш областе дахача къамий а народностий а культураш вIаший йIаьхий еши.

— Вай «ак» ях къамашта юкъера барт эгIабара, вIаший гоама хилара, вай «ак» ях къамашта юкъе юкъ ехкара. Со тешаш ва вай хIанзарча тIехьен хьакъал хургхиларах дерригача халкъашца бокъонца дола доттагIал леладе ховш хиннача нохчаштен гIалгIаштен тара хила. Сона хетачох, кхыча къамагIа болча нахацара безам белгалбоахаш оэха вIалла а лохдалийтац. дукхагIа лакхду, тхоай халкъа сий.

Цу хьакъехьа да тIемен къахьегамеи ветерана А. А. Тангиева къамаьл: дерригача къамашта юкъера доттагIал чIоагIде деза, цхьабакъда чIоагIа лархIа а леладе а деза халкъа Iаьдалаш, наьна мотт Iомабе беза бераша, саг йоагIача-йодача, хьалха а санна, хоза хилийта гIерта деза, халхараш де, безам баа, сакъердаме хилийта еза:..

«Вайнах» яхача республикански культурни центра цIерагIа къамаьл дир А. Р. Сайдулаева, ЦСХИ преподавателя, халкъа тIаэттача балах а кхоанехьа дог доахаш хидарах а дийцар пенсионера С. Хамхоева, ДСУ участка начальника И. Геришева, «1 Мая» яхача Балкашински районерча колхоза ветехника П. Уциева, Макински нарсуда юридически отдела заведующе И. Дзаурова, ЦГМИ докхкагIволча преподавателя С. Евлоева.

ЧIоагIа наьха дегашка дувшаш дар пединститута студентка Эгиева Фонас аьнна дешаш:

— Хьамсара са мехкахой, сона цIаккха а бIаргабайнабаш тахан миссел дукха гулбенна са халкъа викалаш. Цхьан хана вIашагIкхета йиш йоацача оттадаь хиннад шо, ХIанз вай юхаметтаоттаде деза дикагIа мел дар, воай халкъа традицеш.

ЧIоагIа дог тохадолийташ къамаьл дир мединститута лаборантка М. Цолоевас:

— Сога ца кхоачаш дукха хIаман дисад вай халкъа Iаьдалех, культурах, меттах. Иштта из ца кхоачаш биса дукха бя са ханарг нах. Цудухьа сона хет вай вIашагIкхетанза даргдоацаш, культурни центр хьаянза яргIоацаш. Нагахьа санна согара новкъостал эше — чIоагIа гIадъяха из аз дергда.

Демократически собране хила доагIача тайпара, хIара саг ший лоIаме ва моллагIа шийна хетар, проблема мишта къоастайча бакхаьха я дIаала. Иштта хилар конференце венача, ший цIи якхха ловш воацача цхьан хьашо даь къамаьл. «Со — магометанин ва», докхкал а деш, аьлар цо, иштта аьлча аксакалашта хьехар де, ший бокъо йолаш санна.

Конференце хиннараша хьаллацанзар цун къамаьл: трибуна тIара Iовала вийзар цун.

«Казахски мотти культурен» яхача общества цIерагIа гулбеннарашка моаршал кхайкадир, хIаьта центр беркате болх беш хилар ловш ше волга дIахайтар инженерно-строительни института преподавателя Ж. У. Аубакировс.

ЧIоагIа теркам тIабахийта ладийгIар зале баьгIараша К. О. Омарова, парте обкома шоллагIча секретара, Казахски ССР халкъа депутата къамаьлага.

— Кхело вIашагIтехад вай халкъаш — казахий, эрсий, украинций, немцин, корейций, нохчий, гIалгIай халкъаш, чIоагIдаьд царна юкъера бувзамаш — вошала, доттагIала, хало а, Iазап а цхьана тахкара бувзамаш.

К. О. Омарова чIоагIа хьаллацар общественно - культурни центр вIашагIйоллар, белгалдаькхар культурно - просветительни центраша къамашта юкъе нийслуш йола дуккха нах проблемаш дIайоахача гIо дергхилар, по дош делар партийний советскин органаша

ТЕШАЛ ДУ Д. С. АУШЕВА КЪАХЬЕГАМА ВЕТЕРАНА:

— Цу шера 17 шу доалаш вар со. ЦогIарч, наьна бIаргех Iоуха хий, цIенах доалаш хилар дагадоагIа. Укхаза доагIача хана бокхха дезал бар тха, хIаьта хьа а кхьачар... Iа дар, вагонашка шийла яр, байнараш а дийнабаршца цхьана «баьхкар». Укхаза хIара дезало вахар дIадоладир веннар дIаволлаш. ВIалла дицлац сона тхой да валар. Из, цIе бIухо хинна, граждански тIем тIа Орджоникидзе кIал кулг яздаь грамота, еннар, цу хана хала чов еш топ кхийтта хиннар лаьца дIавига вера комендант. Бахьанаш лехацар — кхоачамболаш дар спецпереселенец вале. Дега ла магазар цIаькха а тIаоттадаь Iазап — из детта ца луш сецар, барригача дезала бIарга а гуш Iоккхийтар да. ТIехьагIа городе вера со, вагоноремонтни заводе балха эттар, иштта цига болх беш деррига вахар а чакхдаьннад. Заводера вахав со пенси а.

Спорта хоамаш

Ший аргIанара ловзар Грозненски «Терека» футболисташа чакхдаькхар дIадахача шоатта дийнахьа Волжскерча «Торпедаца».

Матч дIайолаелар вай мехкахоша сихха атака а еш. Царех цаI вайчар аьттув боалаш чакхъяьлар. «Терека» капитана Идигов Руслана чутехар бургац. Счет 1:0 хилар.

Цхьабакъда цул тIехьагIа хиннар кегаденна ловзар хилар, дуккха нарушенеш а еш. Из хьахьокх вай командацара шиъ «Шамханов Авалун Недуев Сайд - Махьмади) командана юкъера юхавакхаро. Команда кIезигъенначул тIехьагIа грозненцаша шоашта кхозза бургац чутохийтар. Цхьакха цхьа бургац юхачутоха вайчар вIашатIехьдаьннадале а счет 2:3 йолаш «Терек» нийшар.

* * *

ДIадахача шоатта дийнахьа Грозне моттигера «Локомотив» ший стадионе тIаийцар Дагестана столицера мэ.иннаькъахой. Уж командаш ловз Къулбаседа - Кагказски машиннаькъа производственни кслективай командашта юкъе футболагIа ловзаш хьалхле якххара.

Ловзар вай футболисташкахьа совле йолаш дIадахар.

Счет 2:0 йолаш грозненски «Локомотив» котъяьлар.

* * *

Къаьстта наьха теркам тIаозаш хилар Стари Сунжера «Кооператив» яха командеи ЧИГПИ студенташца вIашагIкхетар хилар. 30-лагIа минот йолаш счет хьайиллар старосунженец Тагиров Рамзана хIаьта шоллагIа тайм йолаш командерча цун новкъосто Ветряков Сергея баькхха толам дIачоагIбир.

А. ИЗМАЙЛОВ.

Редактора зам.
М. М. ХАМХОЕВ.

ТЕЛЕВИДЕНИ

31 МАЙ

ЕРА

I ПРОГРАММА

6.20 — 120 минот.
8.35 — Мультфильм.
8.50 — СССР КГБ доазув лорадеча бIухой образцови оркестр ловз.
9.15 — «Пресс-клуб» яхача кхоллама объединене» хьагойт...
11.15 — «Кхоама — премьера». СССР халкъа артиста В. Плучена кхолламах.
12.25 — Коллаж.
12.30 — Ха. ТСН.
15.30 — ТСН.
15.45 — «ВIаргаш дайна валхазар» яхаш бераша дола фильм.
16.50 — «Нанеи Марейхен» яхача документальни фильма премьера.
17.30 — ТелетIий. Москва — Бостон. Сага экологически кхеранзле.
18.30 — «Ха. ТСН.
19.00 — «...16 шу даланзен бокххагIен».
19.45 — «ЛагIаш» яха художественно - публицистически программа.
21.00 — Ха. ТСН.
22.00 — Эфире музыка я.
00.00 — ТСН.

II ПРОГРАММА

8.00 — Iуйрийнара гимнастина.
8.15 — Документальни фильм.
8.35 — «Шехерезада» яха Н. Римский - Корсакова симфонически сюнта.
9.20 — Документальни фильм.
9.40 — «Здравствуй, музыка!»
10.00 — «Говра баьреш» яха бераша дола фильм.
11.05 — РСФСР городий телестудин. «Сагаалган — вIайча бетта цIей» (Улан-Уде).
11.45 — Ритмически гимнастика.
12.15 — «Паччахьалкхен доазо» яхача телефильма юхагойтара сеанс. 2-гIа фильм — 21-ча шерара машара ахча». 1-ра сери.
15.30 — Мультфильм.
16.10 — «Вовшех дагадовлий вай» (нохчий меттала).
17.00 — Информационно-публицистически программа.
17.30 — «Духхаеза мелодеш» яха «Северный» совхоза къахьегамхоша еннача заявках оттаяь музыкални передача.
18.00 — «Лаьттен кортамукъалеи». Республикера ахархой боахам дегIабара проблемаех. Телефонаш: 22-26-68, 22-01-65, 22-93-92.
19.00 — Информационни программа. Перерыве (20.00) — Бийса даькъала хийла шун, бераш!

1 НЮНЬ

ШАЬРАСКА

I ПРОГРАММА

6.30 — 120 минот.
8.30 — Мультфильмаш.
9.00 — «...16 шу даланзен бокххагIен».
9.45 — «Дега илли» яхача документальни фильма премьера.
10.15 — «ЛагIаш» яха художественно - публицистически программа.
11.30 — «Дунен гонахьа» яха альманах.
12.30 — Ха. ТСН.
13.30 — ТСН.
15.45 — Документальни фильма премьера.
16.25 — Диалокх РСФСР заслуженни артистка Г. Шондыбаева.
17.00 — Останкино. Концертни студе педагогIи, композитори дирижерн волча Г. А. Струевцара вIашагIкхетар.
18.30 — Ха. ТСН.
19.00 — Прогресс. Информации. Реклама.
19.30 — «Киноланорама».
21.00 — Ха. ТСН.
22.00 — Коллаж.
22.05 — «Фу? Мичахьа? Маца? яха брейнг-ринг.
22.50 — Из хиннад... хиннад...
23.10 — Взгляд.
00.55 — ТСН.

II ПРОГРАММА

8.00 — Iуйрийнара гимнастина.
8.15 — Документальни фильм.
8.45 — «Египтера бийсаш» яха фильм-балет.
9.25 — Документальни фильмаш.
9.45 — «Говра баьреш» яха бераша дола фильм. 2-гIа сери.
11.00 — «Музыканташа музыкнах».
11.45 — «Паччахьалкхен доазо» яхача телефильма юхагойтара сеанс. 2-гIа фильм — «21-ча шерара машара ахча». 2-гIа сери.
15.35 — «Душе людской нельзя без красоты» яха концерт (юхагойтар).
16.05 — «Тахан кхашка» (гIалгIай меттала).
16.20 — Реклама.
16.30 — «Отчет йо депутаташа» (нохчий меттала).
16.50 — Киножурнал.
17.00 — Информационно-публицистически программа.
17.35 — Кагмирхой видеокамал.
19.15 — Пресс-клуб яхиллачул тIаьхьа (нохчий меттала).
20.00 — Бийса даькъала хийла шун, бераш!
20.15 — Информационни программа.
00.00 — Волейбол. Дунен тIарча лигай хьалхле. Малаях. Сборни СССР — сборни Японии.

РАДИО

31 МАЙ.

ЕРА

7.30 Доаггiаш деш дола къамаьл.
7.40 Объявленеш.
7.55 — 8.00 Музыка. Хаоттам.
8.15 — Передачай программа.
8.20 Республикански газетий обзор.
8.30—9.00 Лирически илле концерт (гIалгIай меттала).
11.15 Депутата позиции (нохчий меттала).
11.30 Кооператорех «ткъамаш айлуш доагIа». Кооператорех дола дувцар.
11.45 — 12.00 Рейса эффект (гIалгIай меттала).
17.15 Передачай программа. Хаоттам.
17.16 Хьайбаш леладераш-арендатораш болча (гIалгIай меттала).
17.30 Реклама.
17.45 КПСС советски политически системем обществана перестройка ечара цун лоархIамн. Беседа.
18.00 Керда хоамаш.
18.10 Керда хоамаш (нохчий меттала).
18.20 Керда хоамаш (гIалгIай меттала).
18.30 — 19.00 Халкъа музыка (нохчий меттала).

ТХА АДРЕС: 364907. г. Грозный, Маяковски ул., 92. Телефонаш: редактора — 22-45-57; редактора заместителя — 22-85-07; бехкокхама секретара — 22-84-68: отделий: партийни вахара — 22-53-12. промышленности транспортен — 22-75-81, 22-65-01; юрта боахама — 22-47-84. 22-90-66; культуре — 22-64-75.22-75-78; письмой — 22-85-64; машинописни бюро—22-89-51; корректорски — 22-89-88.

НАШ АДРЕС: 364907, г. Грозный, ул. Маяковского. 92. Телефоны: редактора — 22-45-57; заместителя редактора — 22-85-07; ответственного секретаря — 22-84-68; отделов: партийной жизни — 22-53-12, 22-54-04; промышленности и транспорта —22-75-81; 22-65-01; сельского хозяйства — 22-90-66; 22-47-84;культуры — 22-64-75; 22-75-78; писем — 22-85-64; машинописное бюро — 22-89-51; корректорская — 22 89-88.

Газет арадувл шинареи. ереи, шоаттеи деношка

СФ03053. «Грозненский рабочий» издательства типографи, Маяковске, 92.

Типография издательства «Грозненский рабочий», ул. Маяковского, 92. Заказ № 1783.